



BRPREV
ATUÁRIOS

Seu futuro, nosso compromisso

Consultoria Atuarial

- ✓ Planejamento
- ✓ Gestão
- ✓ Resultado

RELATÓRIO DA AVALIAÇÃO ATUARIAL

Guaratuba/PR

Regime Próprio de Previdência Municipal dos Servidores de Guaratuba -

GUARAPREV

Perfil II

Data focal da avaliação atuarial: 31/12/2022

Nome do Atuário responsável: Maurício Zorzi / Pablo Pinto

Número de registro do atuário: 2458 / 2454

Número da versão do documento: 1

Data da elaboração do documento: 23/01/2023

SUMÁRIO EXECUTIVO

O sumário executivo tem como objetivo apresentar brevemente o resultado da situação atuarial e financeira e as principais informações do Instituto de Previdência do Município de Guaratuba, demonstrado ao longo do Relatório da Avaliação Atuarial com data focal em 31/12/2022.

Atualmente, o Instituto de Previdência do Município de Guaratuba cobre os benefícios de aposentadoria voluntária, compulsória e aposentadoria por invalidez para os servidores ativos. Para os dependentes, pensão por morte. Com a base cadastral posicionada em dezembro de 2022, o grupo segurado encontra-se distribuído entre 1187 servidores ativos, 398 aposentados e 118 pensionistas.

Para evidenciar o resultado atuarial, expõe-se a seguinte tabela:

Tabela 1 – Resultado Atuarial

	Dez/2022
PASSIVOS DO PLANO	
Provisão para benefícios a conceder	262.227.356,16
Valor atual dos Benefícios Futuros	438.035.762,79
Valor Atual das Contribuições Futuras	175.808.406,62
ENTE	93.352.202,51
SERVIDOR	82.456.204,11
Provisão para benefícios concedidos	190.332.788,66
Valor atual dos Benefícios Futuros	191.477.274,92
Valor atual das Contribuições Futuras	1.144.486,26
ENTE	0,00
SERVIDOR	1.144.486,26
ATIVOS DO PLANO	119.749.175,41
Fundos de Investimento	40.849.641,38
Acordos Previdenciários	34.833.621,39
Compensação	44.065.912,64
RESULTADO	-332.810.969,42
Plano de Amortização em Lei	306.083.852,03

Ressalta-se que são consideradas as hipóteses atuariais, principalmente a Taxa de Juros Atuarial de 4,73% a.a., a Taxa Real de Crescimento da Remuneração por Mérito e Produtividade de 2,95% a.a. e a Taxa Real de Crescimento dos Proventos de 0,00% a.a.. Além disso, o plano de custeio vigente que está distribuído da seguinte forma:

ENTE

Normal

**SEGURADO**

Normal

22% Magistério / 16% Geral**14,00%**

Suplementar

R\$ 2.056.422,27 Magistério /**R\$ 3.389.784,29 Geral**

O resultado deficitário do plano deve ser reequilibrado através da manutenção das alíquotas implementadas na Lei nº 1.780/2019 que estabelece 22% como alíquota do Ente referente ao quadro do magistério, Lei nº 1.855/2020 que determina 16% como alíquota do Ente referente ao quadro geral dos servidores e a Lei nº 1.859/2020 que dispõe sobre a alíquota de 14% para os servidores. O percentual contributivo do Ente diferenciado por cargos, de maneira agregada, representa 17,85% sobre a base de contribuição. Além disso, é necessária a alteração da contribuição suplementar na forma de aportes, para 2023 fixa em R\$ 2.056.422,27 para o quadro do magistério e R\$ 3.389.784,29 para o quadro geral, responsável pela cobertura do déficit atuarial.

Para mensurar a evolução da situação financeira do Instituto de Previdência do Município de Guaratuba, a próxima tabela demonstra as receitas e despesas projetadas para os próximos exercícios em valor presente. Vale salientar que a estimativa é realizada levando em consideração, entre outras hipóteses descritas no estudo, o grupo fechado, onde acompanha-se o grupo inicial até a sua extinção, não considerando admissões de servidores.

Tabela 2 – Projeção Atuarial para os próximos três exercícios

ANO	RECEITAS PREVIDENCIÁRIAS	DESPESAS PREVIDENCIÁRIAS
2023	25.379.949,72	17.576.763,10
2024	28.721.559,69	26.762.108,40
2025	34.319.512,56	26.279.783,66

SUMÁRIO

1	INTRODUÇÃO.....	7
2	BASE NORMATIVA	9
2.1	NORMAS GERAIS	9
2.2	NORMAS DO ENTE FEDERATIVO	9
3	PLANO DE BENEFÍCIOS E CONDIÇÕES DE ELEGIBILIDADE.....	10
3.1	DESCRIÇÃO DOS BENEFÍCIOS PREVIDENCIÁRIOS DO RPPS	10
3.2	CONDIÇÕES DE ELEGIBILIDADE	11
4	REGIMES FINANCEIROS E MÉTODOS DE FINANCIAMENTO	12
4.1	DESCRIÇÃO DOS REGIMES FINANCEIROS UTILIZADOS.....	12
4.2	DESCRIÇÃO DOS MÉTODOS DE FINANCIAMENTO UTILIZADOS.....	13
4.3	RESUMO DOS REGIMES FINANCEIROS E MÉTODOS POR BENEFÍCIO	14
5	HIPÓTESES ATUARIAIS E PREMISSAS	14
5.1	TÁBUAS BIOMÉTRICAS	15
5.2	ALTERAÇÕES FUTURAS NO PERFIL E COMPOSIÇÃO DAS MASSAS	16
5.3	ESTIMATIVAS DE REMUNERAÇÕES E PROVENTOS	16
5.4	TAXA DE JUROS ATUARIAL	17
5.5	ENTRADA EM ALGUM REGIME PREVIDENCIÁRIO E EM APOSENTADORIA.....	18
5.6	COMPOSIÇÃO DO GRUPO FAMILIAR.....	20
5.7	COMPENSAÇÃO FINANCEIRA.....	20
5.8	DEMAIS PREMISSAS E HIPÓTESES.....	20
6	ANÁLISE DA BASE CADASTRAL.....	21
6.1	DADOS FORNECIDOS E SUA DESCRIÇÃO	21
6.2	ANÁLISE DA QUALIDADE DA BASE CADASTRAL	21
6.3	PREMISSAS ADOTADAS PARA AJUSTE TÉCNICO DA BASE CADASTRAL	23
6.4	RECOMENDAÇÕES PARA A BASE CADASTRAL	24
7	RESULTADO ATUARIAL	26
7.1	BALANÇO ATUARIAL	26
7.2	ATIVOS GARANTIDORES E CRÉDITOS A RECEBER	27
7.3	PROVISÕES MATEMÁTICAS.....	28
7.4	COMPENSAÇÃO FINANCEIRA.....	29
7.5	RESULTADO DE ENCERRAMENTO DO EXERCÍCIO	29
7.6	VALOR ATUAL DAS REMUNERAÇÕES FUTURAS.....	30
8	CUSTOS E PLANO DE CUSTEIO.....	31
8.1	VALORES DAS REMUNERAÇÕES E PROVENTOS ATUAIS	31
8.2	CUSTEIO NORMAL VIGENTE EM LEI	31
8.3	CUSTEIO NORMAL CALCULADO POR BENEFÍCIO	33
8.4	CUSTEIO NORMAL CALCULADO POR REGIME FINANCEIRO	33
8.5	CUSTEIO NORMAL A CONSTAR EM LEI.....	33
8.5.1	ALÍQUOTA UNIFORME	34
9	EQUACIONAMENTO DO DÉFICIT ATUARIAL.....	35
9.1	PRINCIPAIS CAUSAS DO DÉFICIT ATUARIAL.....	35
9.2	CENÁRIOS DE EQUACIONAMENTO DO DÉFICIT.....	36
9.3	RECOMENDAÇÃO PARA EQUACIONAMENTO DO DÉFICIT	36
10	CUSTEIO ADMINISTRATIVO	40

10.1	CUSTO ADMINISTRATIVO DOS ÚLTIMOS TRÊS ANOS	40
10.2	ESTIMATIVA DE CUSTO ADMINISTRATIVO PARA O PRÓXIMO EXERCÍCIO	41
10.3	RECOMENDAÇÕES DE MANUTENÇÃO OU ALTERAÇÃO	41
10.4	RECOMENDAÇÕES DIVERSAS	41
11	ANÁLISE DO COMPARATIVO DAS ÚLTIMAS AVALIAÇÕES ATUARIAIS	42
11.1	ANÁLISE COMPARATIVA DOS COMPROMISSOS	42
11.2	ANÁLISE COMPARATIVA DAS CARACTERÍSTICAS DO GRUPO	43
11.3	ANÁLISE COMPARATIVA DA RENTABILIDADE	44
12	AVALIAÇÃO E IMPACTOS DO PERFIL ATUARIAL DO RPPS	45
12.1	PERFIL ATUARIAL	45
12.2	PORTE DO REGIME	46
12.3	RISCO ATUARIAL	46
13	ANÁLISES	47
13.1	ANÁLISE DAS DESPESAS COM BENEFÍCIOS	47
13.2	ANÁLISE DE SENSIBILIDADE	47
14	PARECER ATUARIAL	50
15	ANEXOS	54
15.1	ANEXO 1 – CONCEITOS E DEFINIÇÕES	54
15.2	ANEXO 2 - ESTATÍSTICAS	56
15.2.1	GRUPO GERAL	57
15.2.2	GRUPO DOS SERVIDORES ATIVOS	58
15.2.3	GRUPO DOS SERVIDORES INATIVOS	62
15.2.4	GRUPO DOS PENSIONISTAS	64
15.3	ANEXO 3 - PROVISÕES MATEMÁTICAS A CONTABILIZAR	65
15.4	ANEXO 4 - PROJEÇÃO DA EVOLUÇÃO DAS PROVISÕES MATEMÁTICAS PARA OS PRÓXIMOS DOZE MESES	66
15.5	ANEXO 5 – EVOLUÇÃO DA POPULAÇÃO COBERTA	67
15.6	ANEXO 6 - PROJEÇÕES ATUARIAIS PARA O RELATÓRIO RESUMIDO DA EXECUÇÃO ORÇAMENTÁRIA - RREO	69
15.7	ANEXO 7 - RESULTADO DA DURAÇÃO DO PASSIVO E ANÁLISE EVOLUTIVA	73
15.8	ANEXO 8 - GANHOS E PERDAS ATUARIAIS	74
15.8.1	RENTABILIDADE DOS INVESTIMENTOS	74
15.8.2	PASSIVOS COMPARADOS	74
15.9	ANEXO 9 - TÁBUAS EM GERAL	75
15.1	ANEXO 10 – CONTABILIZAÇÃO DAS RESERVAS	77

1 INTRODUÇÃO

A Constituição brasileira define entre seus artigos 194 a 204 o conceito de SEGURIDADE SOCIAL, a qual está estruturada em três pilares:

- I. **Assistência;**
- II. **Previdência;**
- III. **Saúde.**

No que diz respeito a previdência, atualmente, o sistema brasileiro possui três categorias:

- I. **Regime Geral da Previdência Social (RGPS);**
- II. **Regimes Próprios de Previdência Social (RPPS);**
- III. **Previdência Complementar.**

Neste estudo técnico atuarial, serão avaliados os aspectos referentes a previdência dos servidores públicos pertencentes ao Regime Próprio de Previdência Social de Guaratuba, atendendo o artigo 40 da Constituição Federal, tendo por finalidade preservar o equilíbrio financeiro e atuarial. Destaca-se que, além de atender a Constituição brasileira, o modelo proposto está em conformidade com a Lei Federal nº 9.717/98, as Emendas Constitucionais nº 20, 41, 47, 70, 103 e demais legislações correlatas, bem como as leis específicas deste Ente. Como novidade no âmbito dos regimes próprios, destaca-se a Portaria nº 1.467 de 2022 que regulamenta os novos parâmetros a serem obedecidos para as avaliações atuariais.

A BrPrev Auditoria e Consultoria Atuarial Ltda, tem por finalidade apresentar a análise técnico-atuarial do regime de previdência, baseando-se no exercício findo em 2022, de acordo com as informações e bases de dados posicionadas em 31 de dezembro de 2022.

O plano de benefícios será avaliado objetivando a garantia das obrigações previdenciárias, a qual ocorrerá por intermédio de reservas matemáticas, constituídas por meio da arrecadação de contribuição previdenciária, rentabilidade financeira dos ativos do plano, compensação previdenciária, entre outras possibilidades de receita. Portanto, o trabalho consistirá em realizar:

I. Análise da legislação previdenciária do Ente

Na legislação constam informações fundamentais para apuração da situação atuarial do regime como: plano de benefício proposto pelo RPPS, atual plano de custeio (alíquota normal e suplementar), despesas administrativas, plano de carreira, entre outras características individuais deste sistema.

II. Análise da Consistência e Completude da base de dados e outras informações

Em conjunto com a legislação, a base de dados fundamenta os resultados atuariais para o exercício. Conseqüentemente, testes de consistência e confiabilidade das bases de dados que contêm as informações dos servidores ativos, inativos e pensionistas são realizados para garantir a solidez dos resultados obtidos.

Além disto, realiza-se a verificação dos dados gerais do plano, como rentabilidade durante o exercício, base total de contribuição de cada grupo, saldo do plano, entre outras informações requisitadas à unidade gestora e outras retiradas de demonstrativos cadastrados no sistema CadPrev.

III. Formalização dos resultados atuariais

Fundamentado nas análises anteriores, realiza-se o cálculo das reservas matemáticas do plano e custos previdenciários; indicam-se as possibilidades para amortização do déficit técnico atuarial, caso exista; calculam-se as projeções atuariais contemplando as despesas e receitas previdenciárias, assim como a evolução do saldo financeiro;

Destaca-se que esta avaliação atende ao novo modelo requerido pela Secretaria da Previdência através da Portaria nº 1.467 de 2022. Todavia, salientamos que alguns dos anexos ainda não estão disponíveis devido à falta dos modelos padrões para confeccioná-los que serão fornecidos pela Secretaria de Previdência.

2 BASE NORMATIVA

Compõe-se por legislações que pautam o funcionamento e estrutura do regime próprio. Neste conjunto legal encontram-se a Constituição Federal, leis ordinárias federais e municipais, portarias e instruções normativas.

2.1 NORMAS GERAIS

Estas normas aplicam-se a todos os regimes próprios juridicamente constituídos.

- Artigo 40 da Constituição Federal de 1988.
- Emenda Constitucional nº 20, de 15 de dezembro de 1998.
- Emenda Constitucional nº 41, de 19 de dezembro de 2003.
- Emenda Constitucional nº 47, de 5 de julho de 2005.
- Emenda Constitucional nº 70, de 29 de março de 2012.
- Lei nº 9.717, de 27 de novembro de 1998.
- Lei nº 9.796, de 5 de maio de 1999.
- Lei nº 10.887 de 18 de junho de 2004.
- Portaria MPS nº 204, de 11 de julho de 2008.
- Portaria MPS nº 402, de 10 de dezembro de 2008.
- Portaria MPS nº 403, de 10 de dezembro de 2008.
- Portaria MPS nº 21, de 16 de janeiro de 2013.
- Emenda Constitucional nº 103, de 12 de novembro de 2019.
- Portaria nº 1.348, de 3 de dezembro de 2019 (Ministério da Economia).
- Portaria nº 1.467, de 2 de julho de 2022 (Ministério da Fazenda).

2.2 NORMAS DO ENTE FEDERATIVO

Constituem-se em normas específicas do funcionamento do regime próprio de Guaratuba. Definem o plano de benefícios, estrutura de funcionamento, plano de custeio, taxas administrativas, segregação de massas além de outras questões.

- Lei nº 18/2022 - Altera o Regime Próprio;
- Lei nº 1913/2021 - Estabelece o Custo Normal;
- Lei nº 1972/2022 - Estabelece o plano de amortização do déficit;

3 PLANO DE BENEFÍCIOS E CONDIÇÕES DE ELEGIBILIDADE

Esta seção descreve quais são os benefícios previdenciários cobertos pelo regime, além de definir quais são os critérios de elegibilidade dos mesmos.

3.1 DESCRIÇÃO DOS BENEFÍCIOS PREVIDENCIÁRIOS DO RPPS

Benefícios cobertos pelo regime previdenciário:

I. Cobertura para os Participantes

- a. Aposentadoria Voluntária;
- b. Aposentadoria Compulsória;
- c. Aposentadoria por Invalidez.

II. Cobertura aos Dependentes

- a. Pensão por Morte.

Estes benefícios encontram-se parametrizados no artigo 40 da Constituição Federal.

I. Aposentadoria por Tempo de Contribuição, Idade e Compulsória

Caracterizam-se atuarialmente por uma renda vitalícia diferida à qual terá direito o participante caso o mesmo atinja os critérios mínimos de concessão de um dos tipos de aposentadoria.

II. Aposentadoria por Invalidez

Define-se como uma renda atuarial vitalícia concedida ao servidor vinculado ao RPPS caso o mesmo perca sua capacidade laboral.

III. Pensão por Morte

Renda atuarial vitalícia ou temporária concedida ao dependente em caso de morte do servidor.

3.2 CONDIÇÕES DE ELEGIBILIDADE

Para o município observa-se que, pela implementação da emenda à lei orgânica nº 18 que instituiu a reforma da previdência municipal, as regras de aposentadoria vigentes são as seguintes:

REGRAS GERAIS - Contempla os servidores admitidos posteriormente a data da promulgação da lei da reforma da previdência.

Tabela 3 – Descrição dos critérios de concessão dos benefícios previdenciários do ente – REGRAS GERAIS

BENEFÍCIO	CRITÉRIO DE CONCESSÃO
Aposentadoria	Idade mínima: <ul style="list-style-type: none"> • Se homem: 65 anos • Se mulher: 62 anos Tempo de Contribuição: <ul style="list-style-type: none"> • Se homem: 25 Anos • Se mulher: 25 anos Tempo de Serviço Público: 10 anos Tempo de Cargo: 5 Anos
Aposentadoria Especial (Professores)	Idade mínima: <ul style="list-style-type: none"> • Se homem: 60 anos • Se mulher: 57 anos Tempo de Contribuição: <ul style="list-style-type: none"> • Se homem: 25 Anos • Se mulher: 25 anos Tempo de Serviço Público: 10 anos Tempo de Cargo: 5 Anos
Aposentadoria Compulsória	Completar 75 anos de idade.
Aposentadoria por Invalidez	Cumprida a carência exigida, se necessária, o segurado terá direito à aposentadoria caso seja considerado incapaz e insusceptível de reabilitar-se para o exercício de sua atividade.
Pensão por Morte	Devido ao conjunto de dependentes do segurado que falecer sendo este aposentado ou não.

REGRAS DE TRANSIÇÃO - Contempla os servidores admitidos posteriormente a data da promulgação da lei da reforma da previdência.

Tabela 4 – Descrição dos critérios de concessão dos benefícios previdenciários do ente – REGRAS DE TRANSIÇÃO

BENEFÍCIO	CRITÉRIO DE CONCESSÃO	
Aposentadoria	PONTUAÇÃO Idade mínima: <ul style="list-style-type: none"> • Se homem: 61 anos • Se mulher: 56 anos Tempo de Contribuição: <ul style="list-style-type: none"> • Se homem: 35 Anos • Se mulher: 30 anos Tempo de Serviço Público: 20 anos Tempo de Cargo: 5 Anos Pontuação mínima:	PEDÁGIO Idade mínima: <ul style="list-style-type: none"> • Se homem: 61 anos • Se mulher: 56 anos Tempo de Contribuição: <ul style="list-style-type: none"> • Se homem: 35 Anos • Se mulher: 30 anos Tempo de Serviço Público: 20 anos Tempo de Cargo: 5 anos Tempo Adicional de:

	Somatório da idade e do tempo de contribuição, incluídas as frações, equivalente a 86 (oitenta e seis) pontos, se mulher, e 96 (noventa e seis) pontos, se homem.	<ul style="list-style-type: none"> • 50% se faltam 2 anos • 60% se faltam 5 anos • 70% se faltam 8 anos • 100% acima de 8 anos
Aposentadoria Especial	PONTUAÇÃO Idade mínima: <ul style="list-style-type: none"> • Se homem: 56 anos; • Se mulher: 51 anos; Tempo de Contribuição: <ul style="list-style-type: none"> • Se homem: 30 Anos; • Se mulher: 25 anos; Tempo de Serviço Público: 20 anos; Tempo de Cargo: 5 Anos; Pontuação mínima: Somatório da idade e do tempo de contribuição, incluídas as frações, será de 76 (setenta e seis) pontos, se mulher, e 86 (oitenta e seis) pontos, se homem.	PEDÁGIO Idade mínima: <ul style="list-style-type: none"> • Se homem: 56 anos • Se mulher: 51 anos Tempo de Contribuição: <ul style="list-style-type: none"> • Se homem: 30 Anos • Se mulher: 25 anos Tempo de Serviço Público: 20 anos Tempo de Cargo: 5 anos Tempo Adicional de: <ul style="list-style-type: none"> • 50% se faltam 2 anos • 60% se faltam 5 anos • 70% se faltam 8 anos • 100% acima de 8 anos
Aposentadoria Compulsória	Completar 75 anos de idade.	
Aposentadoria por Invalidez	Cumprida a carência exigida, se necessária, o segurado terá direito à aposentadoria caso seja considerado incapaz e insusceptível de reabilitar-se para o exercício de sua atividade.	
Pensão por Morte	Devido ao conjunto de dependentes do segurado que falecer sendo este aposentado ou não.	

4 REGIMES FINANCEIROS E MÉTODOS DE FINANCIAMENTO

Regime financeiro é a técnica utilizada para calcular os benefícios que, dependendo da sua característica programável ou não, se enquadra como CAP, RCC ou RS. E para o regime de capitalização, existe metodologias de financiamento atuarial para estabelecer o nível de constituição das reservas necessárias à cobertura dos benefícios estruturados como tal.

4.1 DESCRIÇÃO DOS REGIMES FINANCEIROS UTILIZADOS

I. Regime Financeiro de Capitalização (CAP)

A Portaria nº 1.467/2022 do Ministério da Fazenda define o regime financeiro de capitalização da seguinte forma:

“Regime no qual o valor atual de todo o fluxo de contribuições normais e suplementares futuras acrescido ao patrimônio do plano é igual ao valor atual de todo o fluxo de pagamento de benefícios futuros, fluxo este considerado

até sua extinção e para todos os benefícios cujo evento gerador venha a ocorrer no período futuro dos fluxos, requerendo o regime, pelo menos, a constituição: de provisão matemática de benefícios a conceder até a data prevista para início do benefício, apurada de acordo com o método de financiamento estabelecido; e de provisão matemática de benefícios concedidos para cada benefício do plano a partir da data de sua concessão.”

II. Regime Financeiro de Repartição de Capitais de Cobertura (RCC)

Definido pela Portaria nº 1.467/2022 da seguinte forma:

“Regime no qual o valor atual de todo o fluxo de contribuições normais futuras de um único período é igual ao valor atual de todo o fluxo de pagamento de benefícios futuros, considerado até sua extinção, para os benefícios cujo evento gerador venha a ocorrer naquele único período, requerendo o regime, no mínimo, a constituição de provisão matemática de benefícios concedidos para cada benefício a partir da data de concessão do mesmo.”

III. Regime Financeiro de Repartição Simples (RS)

Citando a definição da Portaria nº 1.467/2022:

“Regime em que o valor atual do fluxo de contribuições normais futuras de um único exercício é igual ao valor atual de todo o fluxo de benefícios futuros cujo pagamento venha a ocorrer nesse mesmo exercício.”

4.2 DESCRIÇÃO DOS MÉTODOS DE FINANCIAMENTO UTILIZADOS

Para os benefícios calculados pelo regime de capitalização, podem ser utilizados os seguintes métodos de financiamento:

I. Crédito Unitário Projetado

Método atuarial em que, anualmente, o mesmo percentual do valor presente dos benefícios projetados é fundado;

II. Idade Normal de Entrada

Método atuarial em que o valor presente dos benefícios projetados é financiado de maneira que seja produzido um custo anual nivelado entre a idade de entrada do participante e a idade de aposentadoria.

III. Prêmio Nivelado Individual

Método onde o valor presente do benefício do participante e seus eventuais incrementos são alocados de maneira nivelada dentro dos futuros ganhos do indivíduo entre a idade atual até a idade projetada de saída.

IV. Agregado por Idade Atingida

Similar ao método do prêmio nivelado individual, contudo é feito de maneira conjunta sem a apuração individual do custeio de cada participante.

4.3 RESUMO DOS REGIMES FINANCEIROS E MÉTODOS POR BENEFÍCIO

Logo, a tabela dispõe o regime financeiro e o método de financiamento utilizado para calcular os compromissos gerados pelos benefícios cobertos.

Tabela 5 - Regime Financeiro e Método de Financiamento dos Benefícios

BENEFÍCIOS	REGIME FINANCEIRO	MÉTODO DE FINANCIAMENTO
Aposentadoria por Tempo de Contribuição, Idade e Compulsória	CAP	AGREGADO ORTODOXO
Aposentadoria por Invalidez	CAP	AGREGADO ORTODOXO
Pensão por Morte de Ativo	RCC	-
Pensão por Morte de Aposentado Válido	RCC	-
Pensão por Morte de Aposentado Inválido	CAP	AGREGADO ORTODOXO

5 HIPÓTESES ATUARIAIS E PREMISSAS

As hipóteses atuariais constituem as bases técnicas da avaliação atuarial e são inferências estatísticas utilizadas para estimar, com maior grau de confiança, eventos futuros relacionados a população segurada, como riscos demográficos, biométricos, econômicos e financeiros. Podem ser classificadas em três grupos: econômicas, como incremento salarial e taxa de juros; biométricas, sendo as tábuas de mortalidade e invalidez; genéricas, as regras de aposentadoria.

As hipóteses foram elegidas de maneira apropriada à situação do plano de benefícios e às características dos participantes para a apuração correta dos compromissos futuros, observando os limites previstos na Portaria nº 1.467/2022. Reitera-se que não foram realizados estudos prévios de análise da aderência das hipóteses, visto que a obrigatoriedade depende do porte e perfil atuarial do RPPS. A

recomendação é que seja elaborado esse tipo de estudo anualmente para o acompanhamento adequado das hipóteses.

Tabela 6 – Sumário Executivo das hipóteses financeiras e biométricas

financeiras	Taxa Real de Juros Atuarial	biométricas	Tábua de Mortalidade de Válidos - Laborativo
	4,73% a.a.		IBGE 2021 - FEMININA
	Taxa Real de Crescimento da Remuneração*		Tábua de Mortalidade de Válidos - Pós Laborativo
	2,95% a.a.		IBGE 2021 - FEMININA
Taxa Real de Crescimento dos Proventos	0,00% a.a.	Tábua de Mortalidade de Inválido	IBGE 2021 - FEMININA
*Contempla o mérito e produtividade		Tábua de Entrada em Invalidez	ALVARO VINDAS

5.1 TÁBUAS BIOMÉTRICAS

As tábuas biométricas são ferramentas estatísticas utilizadas para calcular probabilidades de ocorrência de eventos com o grupo segurado, como sobrevivência, mortalidade, invalidez e morbidade. Sendo assim, as tábuas auxiliam na apuração dos compromissos do plano de benefícios. Em relação ao seu impacto, para exemplificar, quanto maior a probabilidade de sobrevivência, maior será o montante financeiro necessário para custear as aposentadorias dos servidores.

Respeitando os limites previstos pela Portaria nº 1.467/2022, as tábuas selecionadas para o estudo estão elencadas a seguir:

Tabela 7 – Tábuas Biométricas

EVENTO	TÁBUA UTILIZADA
Tábua de Mortalidade de Válidos - Fase Laborativa	IBGE 2021 - FEMININA
Tábua de Mortalidade de Válido - Fase pós Laborativa	IBGE 2021 - FEMININA
Tábua de Mortalidade de Inválido	IBGE 2021 - FEMININA
Tábua de Entrada em Invalidez	ALVARO VINDAS
Tábua de Morbidez	Não utilizada

5.2 ALTERAÇÕES FUTURAS NO PERFIL E COMPOSIÇÃO DAS MASSAS

I. Rotatividade

A rotatividade caracteriza-se como a movimentação de servidores do Ente. Dentro do serviço público, as movimentações podem ser causadas pelas seguintes razões: troca de emprego do servidor titular gerando a necessidade de sua reposição; falecimento do servidor; acidente de trabalho causando a invalidação do servidor e a aposentadoria do servidor. Conforme as características do serviço público de baixa rotatividade, o único fator relevante é gerado pelas aposentadorias. Consequentemente, como esta já se encontra prevista na idade de aposentadoria do indivíduo, não será utilizado percentual de rotatividade na avaliação dos compromissos.

II. Expectativa de reposição de segurados ativos

Pela característica do serviço público, como a necessidade de realização de concurso público para contratações e da situação financeira do Ente, não há como prever de maneira verossímil a admissão e reposição de servidores independentemente da causa. Por isto, não são realizadas previsões para a expectativa de reposição de segurados.

5.3 ESTIMATIVAS DE REMUNERAÇÕES E PROVENTOS

I. Taxa real de crescimento da remuneração por mérito e produtividade

A taxa estima anualmente o crescimento da remuneração ao longo da carreira do grupo de servidores, por tempo de serviço e por plano de carreira, além da reposição inflacionária. A hipótese tem função

relevante no cômputo das provisões matemáticas, na qual apresenta alto grau de sensibilidade (conforme item 13.3) e por isso deve ser fidedigna.

O efeito da taxa é diretamente relacionado com o custo do plano previdenciário, quanto maior a taxa aplicada, maior será o passivo atuarial. Portanto, ressalta-se que qualquer reajuste concedido acima do previsto por esta avaliação pode ser motivo de perda atuarial, ocasionando em déficit. Nesse caso, é recomendável a realização de estudos prévios que avaliarão atuarial e financeiramente a situação do Ente e do RPPS para a concessão de reajuste acima do esperado.

Aplicou-se que as remunerações dos servidores em atividade terão o crescimento de 2,95% (dois vírgula noventa e cinco por cento) ao ano. Para isso, foram analisadas as informações repassadas pelo RPPS. A premissa está adequada respeitando o parâmetro mínimo de 1,00%, segundo a Portaria nº 1.467/2022.

II. Taxa real de crescimento dos proventos

A taxa estima anualmente o crescimento dos proventos concedido aos aposentados e pensionistas além da reposição inflacionária. A hipótese possui o mesmo efeito, quanto maior a taxa aplicada, maior será o passivo atuarial.

A taxa real de crescimento utilizada na avaliação dos compromissos foi de 0,00% (zero por cento) ao ano. Ou seja, espera-se que os proventos sejam reajustados apenas pela inflação.

5.4 TAXA DE JUROS ATUARIAL

A taxa de juros atuarial é uma das premissas mais importantes do estudo, visto que é utilizada para descapitalizar o fluxo de contribuições e benefícios trazendo a valor presente na data focal da avaliação. Além disso, é a taxa anual esperada de rentabilidade dos ativos financeiros em posse do RPPS, no longo prazo, líquida da inflação do período.

O impacto da taxa de juros é inversamente proporcional ao passivo atuarial. Isto é, na medida que aumenta a taxa de juros utilizada no cálculo dos compromissos, diminui o passivo atuarial. Devido ao aumento na projeção do retorno dos

investimentos o valor necessário para custear o plano de benefícios é reduzido. Em concordância com a Portaria nº 1.467/2022, art. 39, deve ser aplicada a menor taxa prevista entre:

“A taxa de juros parâmetro cujo ponto da Estrutura a Termo de Taxa de Juros Média seja o mais próximo à duração do passivo do RPPS.

A taxa de juros parâmetro, estabelecida conforme o Anexo VII, poderá ser acrescida em 0,15 (quinze centésimos) a cada ano em que a rentabilidade da carteira de investimentos superar os juros reais da meta atuarial dos últimos 5 (cinco) anos, limitados ao total de 0,60 (sessenta centésimos).”

Exceto em alguns casos, onde é necessário o envio prévio de estudo técnico para demonstrar a aderência da taxa a ser adotada quando for superior a taxa de juros parâmetro. Ou então, por critério de conservadorismo, o atuário responsável poderá utilizar taxa de juros inferior.

Por conseguinte, fica definida nesta avaliação atuarial a taxa de juros parâmetro, verificada na Portaria nº 1.467/2022 com a duração do passivo de 17,37 anos, de 4,73% (quatro vírgula setenta e três) ao ano.

Vale salientar que a duração do passivo utilizada foi calculada pelas projeções do encerramento do exercício anterior e corresponde à média dos prazos dos fluxos de pagamentos de benefícios do RPPS, líquidos das contribuições dos aposentados e pensionistas, ponderada pelos valores presentes desses fluxos.

Caso o percentual esperado de rentabilidade não seja atingido pela gestão, recomenda-se que a hipótese seja reavaliada com estudos técnicos para evitar a perda atuarial que resulte em déficit.

5.5 ENTRADA EM ALGUM REGIME PREVIDENCIÁRIO E EM APOSENTADORIA

I. Idade estimada de ingresso em algum regime previdenciário

Para idade estimada de ingresso no primeiro regime previdenciário utilizou-se a seguinte regra:

Se a mesma estiver descrita na base de dados recebida, utiliza-se o dado recebido. Em contrário, usa-se a idade de vinculação ao ente caso a mesma seja menor ou igual a vinte cinco anos, mas se for maior que

25 anos, pressupõe-se que o servidor ingressou com 25 anos em algum regime previdenciário.

II. Idade estimada de entrada em aposentadoria programada

Para determinar a idade de entrada em aposentadoria, utilizam-se as seguintes informações:

- a. Idade;
- b. Sexo;
- c. Cargo;
- d. Idade de vinculação ao ente;
- e. Idade de ingresso no primeiro regime previdenciário;
- f. Idade de entrada no cargo atual;

Utilizando-se do cargo, idade de vínculo e sexo do segurado, definem-se os tempos de contribuição e idades mínimas necessários estabelecidos pela legislação para a concessão do benefício. Com requisitos mínimos definidos, usam-se as idades de vinculação no ente, primeiro regime previdenciário e cargo para definir o tempo faltante para a aposentadoria.



Na experiência da BrPrev, essa premissa proporciona flutuações significativas nos déficits atuariais. A idade média de concessão das aposentadorias programadas varia, geralmente, entre 56 e 59 anos sem a implementação da reforma da previdência. Entretanto, em alguns casos está mensurada com mais de 60 anos, as vezes até 65 anos na média. Acontece que quanto maior a idade estimada de entrada em aposentadoria programada, menor o passivo atuarial. Pois, retarda o pagamento da aposentadoria e aumenta o tempo de contribuição do servidor. Portanto, é responsabilidade do atuário mensurar tal premissa e, também, do RPPS fiscalizar se a mesma está adequada com a realidade do Ente.

Ressalta-se que a reforma da previdência tende a aumentar a idade estimada de entrada em aposentadoria programada, observadas as novas condições de elegibilidade.

III. Abono Permanência

Considerou-se que os servidores poderão optar pelo direito do abono permanência.

5.6 COMPOSIÇÃO DO GRUPO FAMILIAR

Para estimar os compromissos gerados pelos benefícios de pensão por morte tanto de segurado válido como segurado aposentado, utilizou-se a composição familiar do Ente de Guaratuba.

5.7 COMPENSAÇÃO FINANCEIRA

A compensação previdenciária foi estimada da seguinte forma:

Como o regime próprio não apresentou o fluxo mensal de recebimentos e pagamentos, optou-se por utilizar o percentual de 7,00% (sete por cento) do valor atual dos benefícios futuros como valor de compensação financeira líquida a receber. Destaca-se que esta metodologia pode apresentar distorções nos valores estimados, além de uma perspectiva de diminuição dos valores a serem recebidos nos próximos exercícios.

5.8 DEMAIS PREMISSAS E HIPÓTESES

I. Fator de determinação do valor real ao longo do tempo das remunerações e proventos

Não foi utilizado fator de determinação do valor real ao longo do tempo das remunerações.

II. Benefícios a conceder com base na média das remunerações ou com base na última remuneração

Utilizou-se como benefício projetado a última remuneração do servidor ativo capitalizado até a data de prevista de aposentadoria. Destaca-se que, para servidores que ingressaram no Ente antes de 2004, projeta-se que o benefício é calculado pela regra da integralidade. Para admitidos posteriormente, aplica-se um fator correspondente a 80% sobre o benefício projetado final, devido a regra de aposentadoria pela média.

III. Estimativa do crescimento real do teto de contribuição do RGPS

Estima-se que não haverá crescimento real no teto de benefícios do RGPS.

6 ANÁLISE DA BASE CADASTRAL

6.1 DADOS FORNECIDOS E SUA DESCRIÇÃO

Foram requisitadas à unidade gestora as informações descritas no leiaute mínimo estabelecido pela Secretaria de Previdência. Neste arquivo, são requisitadas informações de servidores ativos, inativos e pensionistas referentes a características vitais a estimação dos compromissos atuariais. Além destes, são requisitados dados de natureza cadastral, financeira, contábil e legislativa do RPPS.

Em conjunto, estas informações tornam possível auferir os compromissos, definir as alíquotas de contribuição e analisar possíveis riscos atuariais futuros pertinentes ao regime.

6.2 ANÁLISE DA QUALIDADE DA BASE CADASTRAL

I. Atualização da base cadastral

A base cadastral recebida tem data focal em dezembro de 2022. Consequentemente mostrou-se atualizada para a realização da avaliação atuarial. Além disto, a unidade gestora e o ente federativo e suas autarquias realizaram a atualização das informações antes do envio das mesmas para a confecção da avaliação atuarial.

II. Amplitude da base cadastral

A base cadastral foi considerada satisfatória no critério amplitude. Isto se deve ao cruzamento de informações de natureza pública realizados previamente a realização da avaliação. Realizou-se a comparação da quantidade de servidores descritos no Demonstrativo de Informações Previdenciárias e Repasses – DIPR com a base de dados e não houve discrepância significativa.

III. Consistência da base cadastral

Considerou-se que as informações da base cadastral apresentaram consistência satisfatória. Esta afirmação deve-se à realização de testes individuais nas variáveis e comparativos dos totais apresentados na base cadastral frente ao DIPR e ao DRAA do ano anterior. Informações como base de contribuição total dos servidores ativos, inativos e pensionistas foram comparadas com informações do DIPR do mesmo mês da competência da base cadastral para atestar se seriam constatadas discrepâncias significativas, mas as mesmas não foram encontradas. Além disto, checkou-se individualmente as variáveis através de procedimentos lógicos como: variáveis com entradas distintas das permitidas, checagem da idade de vinculação ao primeiro regime previdenciário para que a mesma não seja menor que 18 anos e salário de contribuição menor que o salário mínimo nacional ou extremamente elevado.

IV. Sumário Executivo da base cadastral.

A seguir, um sumário executivo referente à consistência e completude da base cadastral. Para finalizar, destaca-se que existiu comunicação digital entre a empresa e a unidade gestora com objetivo de responder os questionamentos realizados.

Tabela 8 - Consistência e completude da Base Cadastral

	DESCRIÇÃO	CONSISTÊNCIA	COMPLETUDE
ATIVOS	IDENTIFICAÇÃO	75-100	75-100
	SEXO	75-100	75-100
	ESTADO CIVIL	75-100	75-100
	DATA DE NASCIMENTO	75-100	75-100
	DATA DE INGRESSO NO ENTE	75-100	75-100
	IDENTIFICAÇÃO DO CARGO	75-100	75-100
	BASE DE CÁLCULO	75-100	75-100
	TEMPO DE CONTRIBUIÇÃO RGPS	75-100	75-100
	TEMPO DE CONTRIBUIÇÃO PARA OUTROS RPPS	0-25	0-25
	DATA DE NASCIMENTO DO CÔNJUGE	50-75	50-75
	NÚMERO DE DEPENDENTES	75-100	75-100
INATIVO	IDENTIFICAÇÃO	75-100	75-100
	SEXO	75-100	75-100
	ESTADO CIVIL	75-100	75-100

	DATA DE NASCIMENTO	75-100	75-100
	DATA DE NASCIMENTO DO CÔNJUGE	0-25	0-25
	DATA DE NASCIMENTO DO DEP. MAIS NOVO	0-25	0-25
	VALOR DO BENEFÍCIO	75-100	75-100
	CONDIÇÃO DO APOSENTADO	75-100	75-100
	TEMPO DE CONTRIBUIÇÃO PARA O RPPS	0-25	0-25
	TEMPO DE CONTRIBUIÇÃO PARA OUTROS REGIMES	0-25	0-25
	VALOR MENSAL DA COMPENSAÇÃO PREVIDENCIÁRIA	0-25	0-25
PENSÃO	NÚMERO DE DEPENDENTES	0-25	0-25
	IDENTIFICAÇÃO DA PENSÃO	75-100	75-100
	NÚMERO DE PENSIONISTAS	75-100	0-25
	SEXO DO PENSIONISTA PRINCIPAL	75-100	75-100
	DATA DE NASCIMENTO	75-100	75-100
	VALOR DO BENEFÍCIO	75-100	75-100
	CONDIÇÃO DO PENSIONISTA	75-100	75-100
	DURAÇÃO DO BENEFÍCIO	75-100	75-100

6.3 PREMISSAS ADOTADAS PARA AJUSTE TÉCNICO DA BASE CADASTRAL

Na tabela seguinte, as premissas que são adotadas para corrigir bases de dados inconsistentes. As correções estão separadas pela situação dos segurados e pelas variáveis.

I. Servidores Ativos:

Tabela 9 – Critérios de correção de dados dos Servidores Ativos

CAMPO	CRITÉRIO DE CORREÇÃO
DATA DE NASCIMENTO	No caso de a idade do servidor ativo ser inferior a dezoito anos, ajustara-se a idade do mesmo para a idade média do grupo ativo discriminada por sexo.
DATA DE INGRESSO NO ENTE	Em caso da inexistência da data de ingresso no ente e do tempo de contribuição para o RGPS, presume-se que o participante tenha se vinculado ao ente com 25 anos de idade.
TEMPO DE CONTRIBUIÇÃO RGPS	Caso a informação sobre a data de ingresso no ente esteja disponível, se a mesma for inferior a 25 anos, supõe-se que o participante nunca tenha contribuído para o RPPS. Caso contrário, adota-se a idade de vinculação ao ente menos 25 anos como tempo de contribuição para o RGPS.
IDENTIFICAÇÃO DO CARGO	Em caso da inexistência do dado, corrige-se a informação pelo cargo de maior proporção na base de dados.
BASE DE CÁLCULO	Remunerações inferiores ao salário mínimo ou extremamente elevadas foram ajustadas para o salário médio do grupo discriminado por cargo e sexo.
DATA DE NASCIMENTO DO CÔNJUGE	O cônjuge possui a mesma idade do servidor titular.
ESTADO CIVIL	Pressupõe-se que determinada proporção do grupo possui cônjuge.
SEXO	Servidores sem informações de sexo são corrigidos pela proporção do grupo em caso da inexistência do nome.
NÚMERO DE DEPENDENTES	Supõe-se que metade dos servidores tem um dependente.
TEMPO DE CONTRIBUIÇÃO PARA OUTROS RPPS	Assume-se que o servidor nunca contribuiu para outro RPPS.

II. Servidores Inativos:

Tabela 10 - Critérios de correção de dados dos Servidores Inativos

CAMPO	CRITÉRIO DE CORREÇÃO
SEXO	Servidores sem informações de sexo são corrigidos pela proporção do grupo em caso da inexistência do nome.
ESTADO CIVIL	Pressupõe-se que determinada proporção do grupo possui cônjuge.
DATA DE NASCIMENTO	Servidores sem data de nascimento ou com datas inverossímeis terão suas idades corrigidas pela média do grupo discriminadas por sexo.
DATA DE NASCIMENTO DO CÔNJUGE	O cônjuge possui a mesma idade do servidor titular.
DATA DE NASCIMENTO DO DEP. MAIS NOVO	Supôs-se que o dependente mais novo tem 12 anos de idade.
VALOR DO BENEFÍCIO	Remunerações inferiores ao salário mínimo ou extremamente elevadas foram ajustadas para o salário médio do grupo discriminado por sexo.
CONDIÇÃO DO APOSENTADO	Se o servidor possuir menos de 55 anos, supõe-se que o mesmo tenha se aposentado por invalidez, caso contrário assume-se que o mesmo tenha se aposentado válido.
TEMPO DE CONTRIBUIÇÃO PARA O RPPS	Não foram supostas premissas para este campo.
TEMPO DE CONTRIBUIÇÃO PARA OUTROS REGIMES	Não foi suposta premissa para este campo.
VALOR MENSAL DA COMPENSAÇÃO PREVIDENCIÁRIA	Utilizou-se o valor per capita médio apurado pela secretaria da previdência.
NÚMERO DE DEPENDENTES	Supôs-se que metade dos servidores inativos tem um dependente.

III. Pensionistas:

Tabela 11 - Critérios de correção de dados dos Pensionistas

CAMPO	CRITÉRIO DE CORREÇÃO
SEXO	Servidores sem informações de sexo são corrigidos pela proporção do grupo em caso da inexistência do nome.
DATA DE NASCIMENTO	Servidores sem data de nascimento ou com datas inverossímeis terão suas idades corrigidas pela média do grupo discriminadas por sexo.
VALOR DO BENEFÍCIO	Remunerações zeradas ou extremamente elevadas foram ajustadas para o salário médio do grupo discriminado por sexo.
CONDIÇÃO DO PENSIONISTA	Se não for especificada, assume-se que o pensionista é válido.
DURAÇÃO DO BENEFÍCIO	Se a idade do pensionista for menor que 24 anos, assume-se que a pensão é temporária. Caso contrário, a pensão é vitalícia.



6.4 RECOMENDAÇÕES PARA A BASE CADASTRAL

A base de dados do Ente é o pilar dos resultados atuariais que serão descritos neste relatório. Através da experiência adquirida durante os anos no mercado, citam-se algumas recomendações para que a base de dados não apresente vieses que venham a comprometer de maneira significativa os resultados atuariais:

- I. Atualização periódica do cadastro dos servidores para obtenção de informações relevantes. Recomenda-se a realização de Censos Previdenciários a cada cinco anos e uma atualização anual das informações;

- II. Apuração do tempo de serviço passado ao Regime Geral de Previdência Social para estimação do valor da compensação previdenciária;
- III. Registro das informações dos cônjuges e dependentes dos participantes para efeito do cálculo dos benefícios de pensão;
- IV. Registro de informações contábeis e financeiras dos últimos cinco anos como pagamento de benefícios previdenciários, valores dos dissídios concedidos, quantidade de concessões de aposentadorias e pensões e arrecadação relativa às contribuições dos servidores e do ente;

Todos os regimes próprios deverão manter sua base de dados no leiaute modelo estabelecido pela SPREV. Isto ocorre devido à Portaria nº 1.467 de 2022 que estabelece um padrão mínimo para as informações além de requisições posteriores para a mesma, como o arquivamento dos dados por um período de 10 anos. Além disto, a contabilização de informações de caráter financeiro e econômico passará a ser obrigatória para apurar a viabilidade do plano de custeio proposto. Ressalta-se ainda que, através de sistemas digitais, como o SICONFI-Sistema de Informações Contábeis e Fiscais do Setor Público, serão realizadas análises de consistência da base de dados pela Secretaria da Previdência.

Como prática de gestão atuarial recomenda-se a adoção de um sistema digitalizado de armazenamento das informações dos servidores que contenha os dados necessários, documentos, histórico funcional, tempo de serviço passado, informações dos dependentes, etc., pois o mesmo pode facilitar a geração das informações previdenciárias pertinentes ao cálculo atuarial além de dar mais confiabilidade as informações que poderão ser atualizadas de maneira mais intempestiva.

Faz-se a ressalva que a manutenção de uma base de dados de qualidade é um processo contínuo de responsabilidade do Ente e da unidade gestora que gera benefícios no longo prazo.

7 RESULTADO ATUARIAL

Nesta seção, serão descritos os aspectos pertinentes aos resultados atuariais. Itens como provisões matemáticas, ativos financeiros, alíquotas de contribuição e o superávit ou déficit atuarial do plano estarão descritos neste item.

Inicia-se a seção com o balanço atuarial, para depois analisar os ativos garantidores, os passivos do regime frente aos seus segurados e, finalmente, explicitar o resultado atuarial do exercício.

7.1 BALANÇO ATUARIAL

O balanço atuarial demonstra as alíquotas calculadas, os valores das provisões matemáticas, da compensação financeira e do resultado atuarial.

Tabela 12 – Balanço atuarial

DESCRIÇÃO	ALÍQUOTA NORMAL VIGENTE EM LEI	ALÍQUOTA NORMAL DE EQUILÍBRIO
Alíquota Normal (patronal + Servidor) (A)	3,85%	31,85%
Alíquotas dos benefícios por RS, RCC e taxa de adm. (B)	8,68%	8,68%
Alíquota Normal por regime de capitalização (C = A- B)	23,17%	23,17%
ATIVOS FINANCEIROS	R\$	
Fundos de Investimento e Demais Ativos	R\$40.849.641,38	
Acordos Previdenciários	34.833.621,39	
PROVISÕES	Valores com alíquotas vigentes	Valores com alíquotas de equilíbrio
PMBC	190.332.788,66	190.332.788,66
VABF - Concedidos	191.477.274,92	191.477.274,92
VACF - Concedidos	1.144.486,26	1.144.486,26
(-) VACF - (Ente)	0,00	0,00
(-) VACF - (Servidores)	1.144.486,26	1.144.486,26
PMBaC	262.227.356,16	262.227.356,16
VABF - a Conceder	438.035.762,79	438.035.762,79
VACF - a Conceder	175.808.406,62	175.808.406,62
(-) VACF - a Conceder (Ente)	93.352.202,51	93.352.202,51
(-) VACF - a Conceder (Servidores)	82.456.204,11	82.456.204,11
COMPENSAÇÃO PREVIDENCIÁRIA	44.065.912,64	44.065.912,64
VACP a Pagar - Benefícios Concedidos	0,00	0,00
(-) VACP a Receber - Benefícios Concedidos	13.403.409,24	13.403.409,24
VACP a Pagar - Benefícios a Conceder	0,00	0,00
(-) VACP a Receber - Benefícios a Conceder	30.662.503,40	30.662.503,40
RESULTADO ATUARIAL	-332.810.969,42	-332.810.969,42
Reserva de Contingência	0,00	0,00

Reserva para Ajuste do Plano	0,00	0,00
Plano de Amortização estabelecido em lei	306.083.852,03	306.083.852,03
Valor Atual da Cobertura da Insuficiência Financeira	0,00	0,00
Deficit Atuarial a Equacionar	-26.727.117,38	-26.727.117,38

7.2 ATIVOS GARANTIDORES E CRÉDITOS A RECEBER

Compostos pelos bens e direitos do plano previdenciário que serão utilizados para realizar o pagamento dos benefícios dos segurados. Constituem-se basicamente por:

I. Ativos Financeiros (saldo + aplicações)

Os ativos financeiros do plano estão discriminados de acordo com o Demonstrativo das Aplicações e Investimentos dos Recursos do mês de dezembro.

Tabela 13 – Discriminação dos investimentos do RPPS

INVESTIMENTOS	R\$40.849.641,38	100,00%
Fundos de Renda Fixa	40.849.641,38	100,00%
Fundos de Renda Variável	0,00	0,00%
Segmento Imobiliário	0,00	0,00%
Enquadramento	0,00	0,00%
Não Sujeitos ao Enquadramento	0,00	0,00%
Demais bens e direitos	0,00	0,00%
Receitas sobre IRPF*	0,00	-

II. Parcelamentos de Débitos Previdenciários

Na data da avaliação, o regime de previdência é credor dos seguintes valores frente ao ente federativo referente à acordos de parcelamento:

Tabela 14 – Discriminação dos acordos financeiros

Nº DO ACORDO	VALOR CONTÁBIL 31/12/22
602/2017	R\$ 9.781.856,99
604/2017	R\$ 6.853.136,72
1790/2017	R\$ 5.030.164,78
1004/2018	R\$ 1.394.197,46
1007/2018	R\$ 268.730,21
615/2019	R\$ 181.494,86
616/2019	R\$ 219.853,91
222/20	R\$ 827.597,99

223/20	R\$ 273.384,64
615/2021	R\$ 1.877.722,15
616/2021	R\$ 628.622,64
61/2022	R\$ 5.240.594,07
62/2022	R\$ 2.256.264,97

O somatório destes valores é de R\$ 34.833.621,39.

Com isso, o valor total dos ativos garantidores é de R\$ 75.683.262,77.

7.3 PROVISÕES MATEMÁTICAS

Constituem-se nos valores devidos pelo regime previdenciário aos segurados. Destaca-se que os valores apresentados representam o valor presente de todos os compromissos futuros assumidos pelo RPPS.

A próxima tabela agrega as provisões matemáticas de benefícios concedidos e a conceder.

Tabela 15 - Provisões Matemáticas – Quadro Geral

BENEFÍCIOS A CONCEDER	VABF	VACF	PROVISÃO
APOSENTADORIAS PROGRAMADAS	219.274.732,33	103.134.353,83	116.140.378,50
APOSENTADORIAS ESPECIAIS	208.342.301,06	70.756.684,43	137.585.616,63
APOSENTADORIA POR INVALIDEZ	0,00	0,00	0,00
PENSÃO POR MORTE DE SEGURADO ATIVO	0,00	0,00	0,00
PENSÃO POR MORTE DE APOSENTADO	9.242.606,69	1.721.712,86	7.520.893,83
PENSÃO POR MORTE DE INVÁLIDO	1.176.122,71	195.655,51	980.467,21
SUBTOTAL	438.035.762,79	175.808.406,62	262.227.356,16
BENEFÍCIOS CONCEDIDOS	VABF	VACF	RESERVA
APOSENTADORIAS PROGRAMADAS	123.889.512,52	1.006.477,51	122.883.035,01
APOSENTADORIAS ESPECIAIS	15.624.796,36	0,00	15.624.796,36
APOSENTADORIA POR INVALIDEZ	21.517.795,15	0,00	21.517.795,15
PENSÕES POR MORTE	30.445.170,89	138.008,75	30.307.162,14
SUBTOTAL	191.477.274,92	1.144.486,26	190.332.788,66
TOTAL	629.513.037,71	176.952.892,88	452.560.144,82

As provisões matemáticas dos benefícios concedidos totalizaram R\$ 190.332.788,66. Este valor representa o montante que deve estar sob posse do regime próprio para garantir com os compromissos já assumidos perante os aposentados e pensionistas atuais. Relativo aos benefícios a conceder, a provisão matemática totalizou R\$ 262.227.356,16. Este total indica o montante que deve estar

sob posse do regime próprio para garantir com os compromissos já assumidos perante os futuros aposentados e pensionistas. Conseqüentemente, provisões matemáticas do regime previdenciário, na data focal da avaliação, totalizaram R\$ 452.560.144,82.

7.4 COMPENSAÇÃO FINANCEIRA

A compensação previdenciária refere-se à compensação financeira entre regimes graças ao tempo de contribuição realizado pelo segurado para outro RPPS ou para o RGPS. Os cálculos destes valores são feitos através das formulações e premissas descritos na Nota Técnica Atuarial do Plano.

O saldo da compensação financeira é apurado através da soma dos valores totais da compensação a receber e a pagar dos benefícios concedidos e a conceder. Se este saldo for positivo, define-se o regime tem direito a receber mais valores do que tem a pagar e este saldo será somado aos ativos do plano. Caso contrário, o saldo de compensação representará um passivo ao plano e deverá ser adicionado as provisões matemáticas.

Tabela 16 – Compensação Financeira

BENEFÍCIOS CONCEDIDOS		R\$
Compensação a Receber		13.403.409,24
Compensação a Pagar		0,00
BENEFÍCIOS A CONCEDER		R\$
Compensação a Receber		30.662.503,40
Compensação a Pagar		0,00
SALDO COMPENSAÇÃO		44.065.912,64

Apurou-se que o regime tem um valor credor de R\$ 44.065.912,64 referente à compensação financeira. Conseqüentemente, este será somado aos ativos do plano causando diminuição nos compromissos do plano.

7.5 RESULTADO DE ENCERRAMENTO DO EXERCÍCIO

O resultado atuarial é expresso através da diferença dos ativos do plano perante seus passivos. Destaca-se a compensação previdenciária poderá ser somada aos ativos ou aos passivos dependendo se existir saldo a pagar ou a receber.

Caso o resultado da diferença seja positivo, existe superávit atuarial; se o resultado for negativo, observa-se um déficit; e se existir equivalência entre ativos e passivos, há um equilíbrio atuarial. A seguir, o resultado para o exercício:

Tabela 17 – Resultado Atuarial

RESULTADO ATUARIAL	R\$
Ativos do Plano	75.683.262,77
Provisões Matemáticas	452.560.144,82
Compensação Previdenciária	44.065.912,64
RESULTADO FINAL DO EXERCÍCIO	-332.810.969,42

Deve-se destacar que a situação atuarial descrita acima, é calculada com base nas alíquotas vigentes na data focal da avaliação, isto é, 31/12/2022. Somando-se este resultado com o valor do plano de amortização vigente da Lei nº 1972/2022 de R\$ 306.083.852,03, observa-se que na data focal, o regime previdenciário encontra-se em situação deficitária.

7.6 VALOR ATUAL DAS REMUNERAÇÕES FUTURAS

Representa o valor presente dos fluxos futuros das remunerações dos participantes. Este valor representa o total em valor presente da base de contribuição onde incidirão os percentuais contributivos.

Tabela 18 – Valor Atual das Remunerações Futuras

Valor Atual das Remunerações Futuras	R\$ 758.763.925,12
---	---------------------------

8 CUSTOS E PLANO DE CUSTEIO

Para honrar com os compromissos assumidos, devem ser vertidos recursos financeiros suficientes ao regime para que o mesmo possa realizar os pagamentos devidos. Estes valores baseiam-se no custo dos benefícios e são representados através de um percentual que incidirá sobre a base de contribuição para apurar o quanto cada segurado e a parte patronal deverão contribuir.

8.1 VALORES DAS REMUNERAÇÕES E PROVENTOS ATUAIS

Inicialmente, são calculados os valores das remunerações e proventos para definir a base de contribuição onde incidirão os percentuais contributivos.

Tabela 19 - Base de Contribuição Mensal e Anual

Categories	Valor Mensal - Estatísticas da População Coberta	Valores Anuais
Total das Remunerações de Contribuição dos Servidores Ativos	4.885.575,04	63.512.475,52
Total das Parcelas dos Proventos de Aposentadoria que superam o Limite Máximo do RGPS	49.729,88	646.488,44
Total das Parcelas das Pensões Por Morte que superam o Limite Máximo do RGPS	7.080,17	92.042,21
TOTAL	4.942.385,09	64.251.006,17

Apurou-se que a base de contribuição mensal é de R\$ 4.942.385,09.

8.2 CUSTEIO NORMAL VIGENTE EM LEI

Atualmente, as alíquotas previdenciárias do GUARAPREV – Regime Próprio de Previdência Social dos Servidores do Município de Guaratuba são de 14% para os servidores ativos, aposentados e pensionistas que receberem acima do teto do RGPS, 16% patronal referente aos servidores ativos do quadro geral e 22,00% patronal referente aos servidores ativos do quadro do magistério, incidente sobre a totalidade da remuneração de contribuição dos servidores ativos. A contribuição total da alíquota diferenciada por cargo sobre a base de incidência resulta na alíquota vigente de 31,85%, sendo 17,85% do Ente e 14% do segurado.

Tabela 20 - Base de Cálculo, Alíquota e Contribuição esperada pelo custeio vigente

Categorias	Valor Anual da Base de Cálculo (R\$)	Alíquota Vigente	Valor da Contribuição esperada com Alíquotas Vigentes
Ente Federativo	63.512.475,52	15,85%	10.066.727,37
Taxa de Administração	63.512.475,52	2,00%	1.270.249,51
Ente Federativo - Total	63.512.475,52	17,85%	11.336.976,88
Segurados Ativos	63.512.475,52	14,00%	8.891.746,57
Aposentados	646.488,44	14,00%	90.508,38
Pensionistas	92.042,21	14,00%	12.885,91
TOTAL	-	31,85%	20.332.117,74

Observa-se que a contribuição total é de R\$ 20.332.117,74, o que representa uma alíquota total de 31,85%. A seguir, a tabela apresenta as bases de contribuição e os valores de contribuição do quadro geral:

Tabela 21 - Base de Cálculo, Alíquota e Contribuição esperada pelo custeio vigente (QUADRO GERAL)

Categorias	Valor Anual da Base de Cálculo (R\$)	Alíquota Vigente	Valor da Contribuição esperada com Alíquotas Vigentes
Ente Federativo	63.512.475,52	15,85%	10.066.727,37
Taxa de Administração	63.512.475,52	2,00%	1.270.249,51
Ente Federativo - Total	63.512.475,52	17,85%	11.336.976,88
Segurados Ativos	63.512.475,52	14,00%	8.891.746,57
Aposentados	646.488,44	14,00%	90.508,38
Pensionistas	92.042,21	14,00%	12.885,91
TOTAL	-	31,85%	20.332.117,74

Na próxima tabela, estão os valores referente ao quadro do magistério:

Tabela 22 - Base de Cálculo, Alíquota e Contribuição esperada pelo custeio vigente (MAGISTÉRIO)

Categorias	Valor Anual da Base de Cálculo (R\$)	Alíquota Vigente	Valor da Contribuição esperada com Alíquotas Vigentes
Ente Federativo	63.512.475,52	15,85%	10.066.727,37
Taxa de Administração	63.512.475,52	2,00%	1.270.249,51
Ente Federativo - Total	63.512.475,52	17,85%	11.336.976,88
Segurados Ativos	63.512.475,52	14,00%	8.891.746,57
Aposentados	646.488,44	14,00%	90.508,38
Pensionistas	92.042,21	14,00%	12.885,91
TOTAL	-	31,85%	20.332.117,74

8.3 CUSTEIO NORMAL CALCULADO POR BENEFÍCIO

O custeio normal recomendado que institui o equilíbrio atuarial, discriminado por benefício, se comporta da seguinte maneira:

Tabela 23 - Regime Financeiro, Custo Anual Previsto e Alíquota Normal Calculada discriminada por Benefício

BENEFÍCIOS	REGIME FINANCEIRO	ALÍQUOTA NORMAL	CUSTO ANUAL PREVISTO (R\$)
Aposentadoria por Tempo de Contribuição, Idade e Compulsória	CAP	13,59%	8.679.961,63
Aposentadoria Especial	CAP	9,33%	5.955.002,22
Aposentadoria por Invalidez	RCC	3,87%	2.471.788,15
Pensão por Morte de Ativo	RCC	2,81%	1.793.747,28
Pensão por Morte de Aposentado Válido	CAP	0,23%	144.902,27
Pensão por Morte de Aposentado Inválido	CAP	0,03%	16.466,70
Alíquota Administrativa	-	2,00%	1.270.249,51
TOTAL		31,85%	20.332.117,74

Observa-se que a contribuição de equilíbrio total é de R\$ 20.332.117,74, o que representa uma alíquota total de 31,85%..

8.4 CUSTEIO NORMAL CALCULADO POR REGIME FINANCEIRO

Na tabela seguinte, a separação do custeio por regime financeiro:

Tabela 24 - Custo Anual e Alíquota Normal discriminada por Regime Financeiro

REGIME FINANCEIRO	%	R\$
Capitalização	23,17%	14.796.332,80
Repartição de Capitais de Cobertura	6,68%	4.265.535,43
Custeio Administrativo	2,00%	1.270.249,51
TOTAL	31,85%	20.332.117,74

8.5 CUSTEIO NORMAL A CONSTAR EM LEI

Neste item, estabeleceremos o percentual recomendado para a alíquota normal. Ressalta-se que, com a possibilidade da implementação de alíquotas progressivas por faixa salarial para o servidor, serão descritos dois cenários: Alíquota Uniforme e Alíquota Progressiva.

Para ambos os casos, o percentual de contribuição é distribuído entre a alíquota patronal e a alíquota do servidor, respeitando as possibilidades de cenários. A definição é de responsabilidade da unidade gestora e do ente federativo em conjunto

com o atuário responsável, pois a avaliação atuarial deve assegurar que o plano de custeio instaura o equilíbrio financeiro e atuarial. Logo, estão demonstrados os resultados em cada cenário.

8.5.1 ALÍQUOTA UNIFORME

Na adoção da alíquota uniforme, o percentual de contribuição mínimo dos servidores, aposentados e pensionistas será de 14% (quatorze por cento). E, para respeitar o limite previsto no artigo 2º da Lei nº 9717/1998, a alíquota de contribuição patronal deve ser, no mínimo, igual à do servidor excluindo-se a taxa de administração. Se o plano uniforme for adotado, as alíquotas normais da tabela abaixo deverão ser implementadas:

Tabela 25 - Base de Cálculo, Alíquota e Contribuição esperadas pela Situação definida na Avaliação

CATEGORIAS	ALÍQUOTA DEFINIDA NA AVALIAÇÃO (%)	R\$ CONTRIBUIÇÃO ESPERADA
Ente Federativo	15,85%	10.066.727,37
Taxa de Administração	2,00%	1.270.249,51
Ente Federativo - Total	17,85%	11.336.976,88
Segurados Ativos	14,00%	8.891.746,57
Aposentados	14,00%	90.508,38
Pensionistas	14,00%	12.885,91
TOTAL	31,85%	20.332.117,74

Portanto, o plano de custeio vigente é suficiente para arcar com os compromissos do GUARAPREV e recomenda-se a manutenção dos percentuais contributivos.

9 EQUACIONAMENTO DO DÉFICIT ATUARIAL

Em caso de existência de déficit atuarial, isto é, uma insuficiência dos ativos do plano perante os compromissos assumidos pelo mesmo, deve ser estabelecido um plano para equacionar este valor. Esta seção aborda as principais causas do déficit atuarial e a recomendação para restabelecer o equilíbrio financeiro e atuarial.

9.1 PRINCIPAIS CAUSAS DO DÉFICIT ATUARIAL

A análise dos motivos geradores do déficit atuarial é um assunto importante e deve ser realizada minuciosamente. Existem diversas causas para o déficit atuarial de naturezas distintas. A critério de definição, estabelece-se o déficit atuarial como sendo a insuficiência dos recursos acumulados do plano frente ao seu passivo no momento da avaliação. Algumas causas que são geradoras de déficit atuarial, de maneira geral:

- I. **alíquotas de contribuição definidas em lei abaixo das alíquotas de equilíbrio;**
- II. **apuração imprecisa dos compromissos do plano e das alíquotas de contribuição;**
- III. **estimação incorreta das premissas atuariais e não correção das mesmas;**
- IV. **práticas administrativas relacionadas a gestão dos recursos do regime, padrões de governança, etc;**
- V. **não efetivação dos repasses necessários;**
- VI. **insuficiência contributiva provenientes de exercícios anteriores;**

No RPPS de Guaratuba não pode ser realizada uma afirmação precisa das causas do déficit atuarial, pois a mesma requisitaria uma auditoria completa em todo o seu histórico (aporte de contribuições, alíquotas de contribuição, concessão de benefícios, etc). Contudo, pelo contexto histórico brasileiro, normalmente, a existência de um déficit atuarial está fundamentada na insuficiência contributiva do período anterior a Emenda Constitucional nº 20 que estabeleceu a necessidade do equilíbrio financeiro e atuarial.

9.2 CENÁRIOS DE EQUACIONAMENTO DO DÉFICIT

Para equacionar o déficit atuarial do regime próprio, será utilizada uma contribuição suplementar. Esta contribuição caracteriza-se por um percentual/valor extra ao custo normal, definido na seção 8.5, que deverá ser pago durante um período pré-determinado e terá como único objetivo amortizar o déficit atuarial existente.

A Instrução Normativa nº 7/2018 estabelece parâmetros sobre os planos de amortização para as variáveis de percentual mínimo a ser equacionado, prazo máximo e percentual obrigatório de revisão. Sucintamente, as possibilidades estão elencadas em três cenários, sendo eles: por prazo fixo (PF) de 35 anos a partir da primeira publicação de lei do Ente sobre plano de amortização, posterior a esta Instrução; por prazo calculado pela duração do passivo (DP) ou por prazo calculado pela sobrevida média (SM) dos aposentados e pensionistas. As duas últimas opções possibilitam o uso do Limite de Déficit Atuarial (LDA), onde o valor do déficit atuarial a ser equacionado pode não ser integral, definindo o percentual mínimo amortizado.

Vale ressaltar que a Portaria nº 1.467/2022 postergou para 2023 o parâmetro mínimo de contribuição suplementar igual a um terço do valor dos juros do exercício, dois terços para 2024 e, finalmente, atingir o valor integral dos juros em 2025. Motivo que explica o aumento dos percentuais/valores do plano de amortização a partir do exercício mencionado.

Os cenários demonstrados a seguir para amortizar o passivo não fundado estão todos em consonância com a Portaria nº 1.467/2022 e com a Instrução Normativa nº 7/2018, considerando como base de cálculo o total das remunerações dos servidores ativos reajustados pela taxa real de crescimento de 2,95% a.a. e a taxa de juros de 4,73% a.a.



9.3 RECOMENDAÇÃO PARA EQUACIONAMENTO DO DÉFICIT

Para sanar tal insuficiência, recomenda-se que seja adotado como equacionamento do déficit atuarial o plano de amortização pela regra do prazo fixo. O cenário, geralmente, apresenta o maior prazo para o financiamento e visa a cobertura integral do déficit atuarial, indo ao encontro dos critérios de conservadorismo.

Reitera-se que a determinação dentre as alternativas explicitadas para o plano de amortização do déficit atuarial é de responsabilidade do Ente, da unidade gestora e do atuário responsável pela avaliação.

De acordo com a portaria nº 1.467, municípios que tenham realizado reformas em suas previdências municipais possuem a prerrogativa de amortizar o déficit atuarial até o ano de 2065, o que caracteriza um aumento do prazo de amortização. Como este é o caso do RPPS de Guaratuba, o prazo de amortização do passivo irá até 2065.

A seguir, o plano de amortização para o **quadro geral**:

Tabela 26 – Plano de amortização recomendado para o quadro geral

Ano	Base Calculo	(-) Pagamento	Saldo Inicial	Juros	Saldo Final
2023	65.386.093,55	3.389.784,29	219.486.012,83	10.381.688,41	226.477.916,94
2024	67.314.983,31	7.546.922,34	226.477.916,94	10.712.405,47	229.643.400,08
2025	69.300.775,32	10.968.785,71	229.643.400,08	10.862.132,82	229.536.747,19
2026	71.345.148,19	11.057.107,29	229.536.747,19	10.857.088,14	229.336.728,04
2027	73.449.830,06	10.898.896,55	229.336.728,04	10.847.627,24	229.285.458,73
2028	75.616.600,05	10.971.071,47	229.285.458,73	10.845.202,20	229.159.589,46
2029	77.847.289,75	11.038.019,94	229.159.589,46	10.839.248,58	228.960.818,10
2030	80.143.784,79	10.835.100,06	228.960.818,10	10.829.846,70	228.955.564,74
2031	82.508.026,45	10.882.668,79	228.955.564,74	10.829.598,21	228.902.494,16
2032	84.942.013,23	10.923.614,83	228.902.494,16	10.827.087,97	228.805.967,30
2033	87.447.802,62	10.957.506,05	228.805.967,30	10.822.522,25	228.670.983,51
2034	90.027.512,79	10.835.459,62	228.670.983,51	10.816.137,52	228.651.661,41
2035	92.683.324,42	11.002.296,01	228.651.661,41	10.815.223,58	228.464.588,99
2036	95.417.482,49	11.012.228,64	228.464.588,99	10.806.375,06	228.258.735,41
2037	98.232.298,22	11.013.172,54	228.258.735,41	10.796.638,19	228.042.201,06
2038	101.130.151,02	11.004.588,74	228.042.201,06	10.786.396,11	227.824.008,42
2039	104.113.490,48	10.985.914,29	227.824.008,42	10.776.075,60	227.614.169,73
2040	107.184.838,45	11.245.148,70	227.614.169,73	10.766.150,23	227.135.171,26
2041	110.346.791,18	11.576.880,59	227.135.171,26	10.743.493,60	226.301.784,27
2042	113.602.021,52	11.918.398,57	226.301.784,27	10.704.074,40	225.087.460,10
2043	116.953.281,15	12.269.991,32	225.087.460,10	10.646.636,86	223.464.105,64
2044	120.403.402,95	12.631.956,07	223.464.105,64	10.569.852,20	221.402.001,77
2045	123.955.303,34	13.004.598,77	221.402.001,77	10.472.314,68	218.869.717,68
2046	127.611.984,78	13.388.234,44	218.869.717,68	10.352.537,65	215.834.020,89
2047	131.376.538,34	13.783.187,35	215.834.020,89	10.208.949,19	212.259.782,73
2048	135.252.146,22	14.189.791,38	212.259.782,73	10.039.887,72	208.109.879,07
2049	139.242.084,53	14.608.390,22	208.109.879,07	9.843.597,28	203.345.086,13
2050	143.349.726,02	15.039.337,74	203.345.086,13	9.618.222,57	197.923.970,97
2051	147.578.542,94	15.482.998,20	197.923.970,97	9.361.803,83	191.802.776,60

2052	151.932.109,96	15.939.746,65	191.802.776,60	9.072.271,33	184.935.301,28
2053	156.414.107,20	16.409.969,17	184.935.301,28	8.747.439,75	177.272.771,86
2054	161.028.323,36	16.894.063,26	177.272.771,86	8.385.002,11	168.763.710,71
2055	165.778.658,90	17.392.438,13	168.763.710,71	7.982.523,52	159.353.796,10
2056	170.669.129,34	17.905.515,05	159.353.796,10	7.537.434,56	148.985.715,60
2057	175.703.868,66	18.433.727,75	148.985.715,60	7.047.024,35	137.599.012,20
2058	180.887.132,78	18.977.522,72	137.599.012,20	6.508.433,28	125.129.922,76
2059	186.223.303,20	19.537.359,64	125.129.922,76	5.918.645,35	111.511.208,47
2060	191.716.890,64	20.113.711,75	111.511.208,47	5.274.480,16	96.671.976,89
2061	197.372.538,92	20.707.066,24	96.671.976,89	4.572.584,51	80.537.495,15
2062	203.195.028,82	21.317.924,70	80.537.495,15	3.809.423,52	63.028.993,98
2063	209.189.282,17	21.946.803,47	63.028.993,98	2.981.271,42	44.063.461,92
2064	215.360.365,99	22.594.234,18	44.063.461,92	2.084.201,75	23.553.429,49
2065	221.713.496,79	24.667.506,71	23.553.429,49	1.114.077,21	0,00

A seguir, o plano de amortização para o **quadro do magistério**:

Tabela 27 – Plano de amortização recomendado para o quadro magistério

Ano	Base Calculo	(-) Pagamento	Saldo Inicial	Juros	Saldo Final
2023	65.386.093,55	2.056.422,27	113.324.956,59	5.360.270,45	116.628.804,76
2024	67.314.983,31	3.896.624,82	116.628.804,76	5.516.542,47	118.248.722,40
2025	69.300.775,32	5.663.400,36	118.248.722,40	5.593.164,57	118.178.486,61
2026	71.345.148,19	5.709.002,53	118.178.486,61	5.589.842,42	118.059.326,49
2027	73.449.830,06	5.627.315,21	118.059.326,49	5.584.206,14	118.016.217,43
2028	75.616.600,05	5.664.580,54	118.016.217,43	5.582.167,08	117.933.803,97
2029	77.847.289,75	5.699.147,36	117.933.803,97	5.578.268,93	117.812.925,54
2030	80.143.784,79	5.594.375,82	117.812.925,54	5.572.551,38	117.791.101,09
2031	82.508.026,45	5.618.936,50	117.791.101,09	5.571.519,08	117.743.683,67
2032	84.942.013,23	5.640.077,75	117.743.683,67	5.569.276,24	117.672.882,16
2033	87.447.802,62	5.657.576,45	117.672.882,16	5.565.927,33	117.581.233,04
2034	90.027.512,79	5.594.561,47	117.581.233,04	5.561.592,32	117.548.263,90
2035	92.683.324,42	5.680.702,39	117.548.263,90	5.560.032,88	117.427.594,39
2036	95.417.482,49	5.685.830,80	117.427.594,39	5.554.325,21	117.296.088,80
2037	98.232.298,22	5.686.318,16	117.296.088,80	5.548.105,00	117.157.875,65
2038	101.130.151,02	5.681.886,17	117.157.875,65	5.541.567,52	117.017.556,99
2039	104.113.490,48	5.672.244,19	117.017.556,99	5.534.930,45	116.880.243,25
2040	107.184.838,45	5.806.092,02	116.880.243,25	5.528.435,51	116.602.586,73
2041	110.346.791,18	5.977.371,74	116.602.586,73	5.515.302,35	116.140.517,34
2042	113.602.021,52	6.153.704,21	116.140.517,34	5.493.446,47	115.480.259,61
2043	116.953.281,15	6.335.238,48	115.480.259,61	5.462.216,28	114.607.237,41
2044	120.403.402,95	6.522.128,01	114.607.237,41	5.420.922,33	113.506.031,73
2045	123.955.303,34	6.714.530,79	113.506.031,73	5.368.835,30	112.160.336,24
2046	127.611.984,78	6.912.609,45	112.160.336,24	5.305.183,90	110.552.910,69
2047	131.376.538,34	7.116.531,43	110.552.910,69	5.229.152,68	108.665.531,94

2048	135.252.146,22	7.326.469,10	108.665.531,94	5.139.879,66	106.478.942,50
2049	139.242.084,53	7.542.599,94	106.478.942,50	5.036.453,98	103.972.796,53
2050	143.349.726,02	7.765.106,64	103.972.796,53	4.917.913,28	101.125.603,17
2051	147.578.542,94	7.994.177,29	101.125.603,17	4.783.241,03	97.914.666,91
2052	151.932.109,96	8.230.005,52	97.914.666,91	4.631.363,74	94.316.025,14
2053	156.414.107,20	8.472.790,68	94.316.025,14	4.461.147,99	90.304.382,44
2054	161.028.323,36	8.722.738,01	90.304.382,44	4.271.397,29	85.853.041,73
2055	165.778.658,90	8.980.058,78	85.853.041,73	4.060.848,87	80.933.831,83
2056	170.669.129,34	9.244.970,51	80.933.831,83	3.828.170,25	75.517.031,56
2057	175.703.868,66	9.517.697,14	75.517.031,56	3.571.955,59	69.571.290,01
2058	180.887.132,78	9.798.469,21	69.571.290,01	3.290.722,02	63.063.542,82
2059	186.223.303,20	10.087.524,05	63.063.542,82	2.982.905,58	55.958.924,35
2060	191.716.890,64	10.385.106,01	55.958.924,35	2.646.857,12	48.220.675,47
2061	197.372.538,92	10.691.466,63	48.220.675,47	2.280.837,95	39.810.046,78
2062	203.195.028,82	11.006.864,90	39.810.046,78	1.883.015,21	30.686.197,09
2063	209.189.282,17	11.331.567,41	30.686.197,09	1.451.457,12	20.806.086,80
2064	215.360.365,99	11.665.848,65	20.806.086,80	984.127,91	10.124.366,05
2065	221.713.496,79	10.603.248,57	10.124.366,05	478.882,51	0,00

De acordo com a Portaria nº 1467/2022, art. 54, a legislação deverá ser implementada até 31 de dezembro de 2023 contendo todas as alíquotas e aportes e respectivos períodos de exigência por meio de tabela.

10 CUSTEIO ADMINISTRATIVO

Para a organização e funcionamento da Unidade Gestora do RPPS se faz necessário o custeio administrativo, onde uma contribuição unilateral, por parte do Ente Federativo, é definida em avaliação atuarial por meio de alíquota ou aporte. Atualmente, no caso do RPPS o custeio administrativo é uma alíquota de 2,00% (dois).

Essa alíquota, também chamada de taxa de administração, possui um limite máximo estipulado pela portaria nº 1.467 que depende do porte do RPPS e da base de contribuição escolhida para a taxa de administração. Abaixo, uma tabela resumo:

Tabela 28.A – Despesas Administrativas

PORTE	FOLHA DOS SERVIDORES ATIVOS	FOLHA DOS SERVIDORES ATIVOS, INATIVOS E PENSIONISTAS
Estados e DF, Classificados no Porte Especial	2,00%	1,30%
Grande Porte	2,40%	1,70%
Médio Porte	3,00%	2,30%
Pequeno Porte	3,60%	2,70%

No caso de Guaratuba, esta poderá ser de 3,00 % caso a base de contribuição seja a soma da folha de contribuição dos ativos, proventos e pensões ou de 2,30% caso a base de contribuição seja somente a folha de contribuição dos servidores.

10.1 CUSTO ADMINISTRATIVO DOS ÚLTIMOS TRÊS ANOS

Para os três exercícios anteriores, foram contabilizadas as seguintes despesas administrativas:

Tabela 29.B – Evolução das Despesas Administrativas

ANO	DESPESA (R\$)
2020	850.470,40
2021	937.254,36
2022	-
TOTAL	1.787.724,76
MÉDIA	893.862,38

10.2 ESTIMATIVA DE CUSTO ADMINISTRATIVO PARA O PRÓXIMO EXERCÍCIO

Através de um critério conservador, estimou-se que, no próximo exercício, as despesas administrativas não ultrapassarão a média dos três últimos exercícios mais uma margem de segurança de 10,00% (dez por cento) da mesma.

10.3 RECOMENDAÇÕES DE MANUTENÇÃO OU ALTERAÇÃO

Baseado na estimativa das despesas administrativas apresentada no item 11.2, recomenda-se que o custeio administrativo do regime seja mantido para o próximo exercício. Contudo, caso observe-se que o mesmo não é suficiente para arcar com os gastos incorridos, sugere-se uma reavaliação imediata para averiguar as causas do viés ocorrido. Portanto, o percentual da taxa de administração será de 2,00%.

RECOMENDAÇÕES DIVERSAS

Destaca-se que, pelo artigo 84 da Portaria nº 1.467/2022, os recursos destinados ao custo administrativo deverão ser mantidos por meio de uma reserva administrativa que objetivam segregar os recursos de finalidade administrativa dos de finalidade de pagamento de benefícios. Permite-se que, dependendo do resultado da reserva administrativa ao final do exercício, os recursos remanescentes sejam revertidos para o pagamento de benefícios, desde que seja observada a legislação do ente e mediante a aprovação do conselho.

Pela redação do Art. 51 § 7º, salienta-se que o custeio administrativo não é computado para verificação do limite previsto pelo art. 2º da Lei nº 9.717, de 1998, que estipula a contribuição mínima e máxima do ente federativo.

Destaca-se que a taxa de administração do ente na data da avaliação encontra-se de acordo com a Portaria nº 1.467/2022.

11 ANÁLISE DO COMPARATIVO DAS ÚLTIMAS AVALIAÇÕES ATUARIAIS

Esta seção realiza a análise comparativa das últimas avaliações atuariais com o objetivo de demonstrar as variações nas provisões matemáticas, nos ativos garantidores e na composição do grupo segurado.

11.1 ANÁLISE COMPARATIVA DOS COMPROMISSOS

Apresenta a evolução dos compromissos atuariais no período dos três últimos exercícios.

Tabela 30 – Comparativo das Provisões Matemáticas e Resultados Atuariais

	Dez/2019	Dez/2020	Dez/2021
PASSIVOS DO PLANO			
Provisão para benefícios a conceder	298.005.332,33	243.393.531,29	262.227.356,16
Valor atual dos Benefícios Futuros	415.909.994,13	395.091.844,09	438.035.762,79
Valor Atual das Contribuições Futuras	117.904.661,80	151.698.312,80	175.808.406,62
ENTE	62.523.929,67	80.597.664,02	93.352.202,51
SERVIDOR	55.380.732,13	71.100.648,78	82.456.204,11
Provisão para benefícios concedidos	155.386.632,35	165.141.614,40	190.332.788,66
Valor atual dos Benefícios Futuros	157.071.250,93	166.297.803,98	191.477.274,92
Valor atual das contribuições Futuras	1.684.618,58	1.156.189,59	1.144.486,26
ENTE	0,00	0,00	0,00
SERVIDOR	1.684.618,58	1.156.189,59	1.144.486,26
ATIVOS DO PLANO			
Fundos de Investimento	113.907.937,07	118.672.483,12	119.749.175,41
Fundos de Investimento	28.530.914,38	40.333.832,69	40.849.641,38
Acordos Previdenciários	33.808.710,63	33.427.478,58	34.833.621,39
Compensação	51.568.312,06	44.911.171,85	44.065.912,64
RESULTADO	-339.484.027,62	-289.862.662,57	-332.810.969,42
Plano de Amortização em Lei	-	382.916.922,17	306.083.852,03

Baseado nesta tabela, observaram-se os seguintes percentuais de variação:

Tabela 31 - Variações das Contas

	2021-2020	2022-2021
Provisão para benefícios a conceder	-18,33%	7,74%
<i>Valor atual dos Benefícios Futuros</i>	-5,01%	10,87%
<i>Valor Atual das Contribuições Futuras</i>	28,66%	15,89%
ENTE	28,91%	15,82%
SERVIDOR	28,39%	15,97%
Provisão para benefícios concedidos	6,28%	15,25%
<i>Valor atual dos Benefícios Futuros</i>	5,87%	15,14%
<i>Valor atual das contribuições Futuras</i>	-31,37%	-1,01%
ENTE	-	-
SERVIDOR	-31,37%	-1,01%
ATIVOS DO PLANO	4,18%	0,91%
<i>Fundos de Investimento</i>	41,37%	1,28%
<i>Acordos Previdenciários</i>	-1,13%	4,21%
<i>Compensação</i>	-12,91%	-1,88%
RESULTADO	-14,62%	14,82%
	-	-20,07%
PROVISÕES	-	-128,72%
VASF	-	-

11.2 ANÁLISE COMPARATIVA DAS CARACTERÍSTICAS DO GRUPO

Prosseguindo para a análise das variações na composição do grupo:

Tabela 32 – Comparativo Estatístico dos Três Últimos Exercícios

	2020	2021	2022
	-	-	-
<i>Ativos</i>	1262	1221	1187
<i>Aposentados</i>	370	378	398
<i>Pensionistas</i>	107	112	118
<i>Média Salarial Ativos</i>	2.847,75	3.112,83	3.577,18
<i>Média Proventos Inativos</i>	2.466,42	2.498,22	2.748,34
<i>Média Pensões</i>	1.907,68	1.772,46	1.977,08
<i>Idade Média Ativos</i>	46,16	47,59	47,21
<i>Idade Média Aposentados</i>	64,48	65,52	65,47
<i>Idade Média Pensionistas</i>	60,07	62,16	59,44
<i>Idade Projetada de Aposentadoria</i>	58,08	62,49	63,92

Baseado nesta tabela, observaram-se os seguintes percentuais de variação:

Tabela 33 – Análise de Variação Informações Demográficas

	2021-2020	2022-2021
<i>Ativos</i>	-3,25%	-2,78%
<i>Aposentados</i>	2,16%	5,29%
<i>Pensionistas</i>	4,67%	5,36%
<i>Média Salarial Ativos</i>	9,31%	14,92%
<i>Média Proventos Inativos</i>	1,29%	10,01%
<i>Média Pensões</i>	-7,09%	11,54%
<i>Idade Média Ativos</i>	3,09%	-0,80%
<i>Idade Média Aposentados</i>	1,60%	-0,08%
<i>Idade Média Pensionistas</i>	3,47%	-4,38%
<i>Idade Projetada de Aposentadoria</i>	7,59%	2,30%

11.3 ANÁLISE COMPARATIVA DA RENTABILIDADE

Nos últimos seis exercícios, extraído as informações do Demonstrativo de Resultados da Avaliação Atuarial – DRAA, o Instituto de Previdência do Município de Guaratuba não alcançou a rentabilidade prevista pela taxa de juros atuarial.

Tabela 34 – Rentabilidade dos últimos três exercícios

PERÍODO	TAXA DE JUROS ATUARIAL (% a.a.)	RENTABILIDADE LÍQUIDA ANUAL
31/12/2017	6,00%	-0,81%
31/12/2018	6,00%	-1,67%
31/12/2019	6,00%	4,20%
31/12/2020	5,85%	-5,25%
31/12/2021	5,42%	-5,55%
31/12/2022	4,87%	-

12 AVALIAÇÃO E IMPACTOS DO PERFIL ATUARIAL DO RPPS

Uma das novidades introduzidas pela Portaria nº 1.467/2022 é o tratamento distinto dos RPPS baseado no perfil de risco atuarial de cada regime. Este perfil define-se em uma matriz de risco que leva em consideração o porte do RPPS e indicadores de risco atuarial calculados através de informações dispostas no CADPREV e no SICONFI – Sistema de Informações Contábeis e Fiscais do Setor Público Brasileiro.

O tratamento distinto mencionado acima resume-se a práticas procedimentais diferentes no âmbito administrativo do RPPS e a utilização de constantes nas formulações de cálculo. A seguir, consta o perfil atuarial do regime próprio.

12.1 PERFIL ATUARIAL

De acordo com a matriz divulgada pela SPREV que pode ser consultada em seu sítio digital, o Regime Próprio de Guaratuba está classificado como **Perfil Atuarial II**. Esta classificação implica no uso das seguintes constantes no momento da apuração dos compromissos:

Tabela 35 – Constante “a”

DESCRIÇÃO	VALOR MÁXIMO	VALOR MÍNIMO	VALOR IDEAL	VALOR DO RPPS
a – Constante utilizada para o Cálculo do LDA	2	1,5	2	1,75

Esta constante é diretamente utilizada na apuração do valor da parcela relativa ao déficit atuarial que poderá não compor o plano de amortização, caso a metodologia escolhida seja pela duração do passivo. As possibilidades para os valores do LDA, dados os valores possíveis para a constante:

Tabela 36 – Valores do LDA

a	Valor do LDA
1,5	-105.735.401,00
1,75	-123.357.968,00
2	-140.980.535,00

12.2 PORTE DO REGIME

Baseado na população do Ente ou na quantidade de servidores vinculados ao RPPS, temos que o porte do RPPS é classificado através da tabela abaixo:

Tabela 37 – Porte dos RPPS

ESPECIFICAÇÃO	PORTE
Estados e DF	1
Capitais	2
Municípios com mais de 400 mil hab	3
Municípios com mais de 100 mil hab	4
Municípios com mais de 50 mil hab	5
Municípios com mais de 10 mil hab	6
Municípios com menos de 10 mil hab	7

Conseqüentemente, o regime próprio de Guaratuba enquadra-se no **Porte Médio**.

12.3 RISCO ATUARIAL

Consiste em uma combinação do Perfil Atuarial com o Porte do RPPS dada por uma matriz de risco. Conseqüentemente, temos que o risco atuarial do RPPS é considerado **Alto**.

13 ANÁLISES

As análises realizadas nesse tópico têm como objetivo auxiliar os gestores responsáveis pelo Instituto de Previdência do Município de Guaratuba apresentando o comportamento esperado ao examinar as despesas com benefícios, a perspectiva de alteração na massa de segurados ativos e a análise de sensibilidade.

13.1 ANÁLISE DAS DESPESAS COM BENEFÍCIOS

Tabela 38 – Comparativo das Despesas

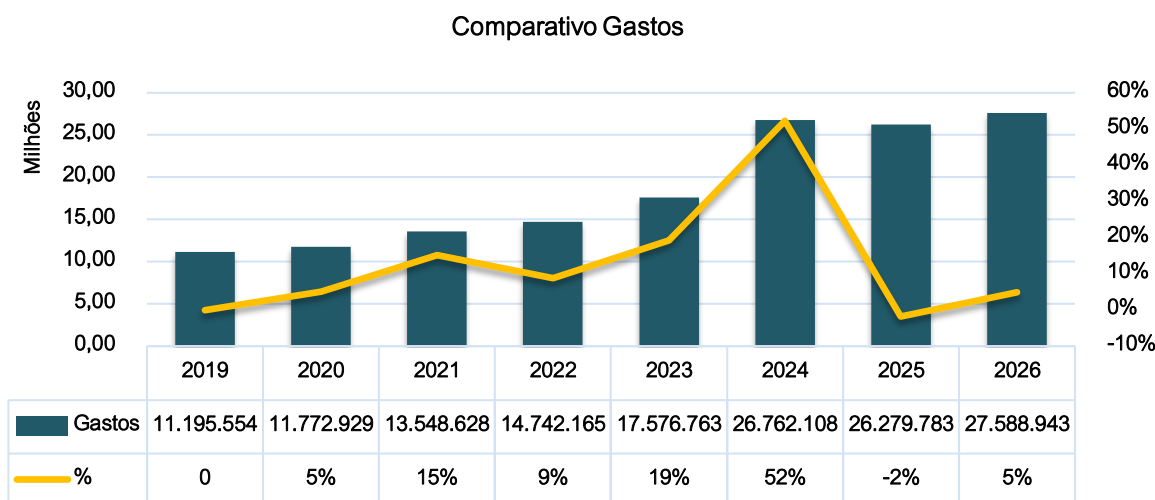

Total Executado – 4 últimos exercício	51.259.278,09
Total Projetado – 4 próximos exercícios	98.207.598,81
Variação Percentual	92%

13.2 ANÁLISE DE SENSIBILIDADE

A análise de sensibilidade demonstra a variação dos resultados em função da alteração das premissas de taxa de juros atuarial, taxa real de crescimento das remunerações e taxa real de crescimento dos proventos.

Tabela 39 – Meta Atuarial

META ATUARIAL (% a.a.)	PROVISÃO	ATIVOS	RESULTADO
6,00%	356.320.039,59	111.575.345,22	-244.744.694,37
5,50%	390.338.037,76	114.487.208,50	-275.850.829,26
5,00%	429.230.327,78	117.785.035,28	-311.445.292,50
4,50%	473.872.441,37	121.535.137,59	-352.337.303,77
4,00%	525.323.733,73	125.817.376,31	-399.506.357,43
3,50%	584.870.939,85	130.728.316,46	-454.142.623,39

3,00%	654.083.138,31	136.385.199,76	-517.697.938,55
2,50%	734.881.379,96	142.930.965,90	-591.950.414,06
2,00%	829.627.242,55	150.540.625,26	-679.086.617,29
1,50%	941.235.907,71	159.429.380,23	-781.806.527,48
1,00%	1.073.321.139,91	169.863.017,99	-903.458.121,92
0,50%	1.230.381.937,94	182.171.266,74	-1.048.210.671,20

Sensibilidade da Meta Atuarial



Tabela 40 - Crescimento Real dos Salários

CRESCIMENTO REAL %	PROVISÃO	ATIVOS	RESULTADO
4,00%	486.565.629,35	123.575.803,88	-362.989.825,47
3,50%	469.419.807,32	121.657.604,56	-347.762.202,76
3,00%	454.013.051,05	119.914.583,75	-334.098.467,30
2,50%	440.146.392,45	118.328.004,37	-321.818.388,07
2,00%	427.644.918,50	116.881.297,15	-310.763.621,35
1,50%	416.354.762,45	115.559.797,45	-300.794.965,00
1,00%	406.140.479,86	114.350.515,10	-291.789.964,76

Sensibilidade - Crescimento Real dos Salários

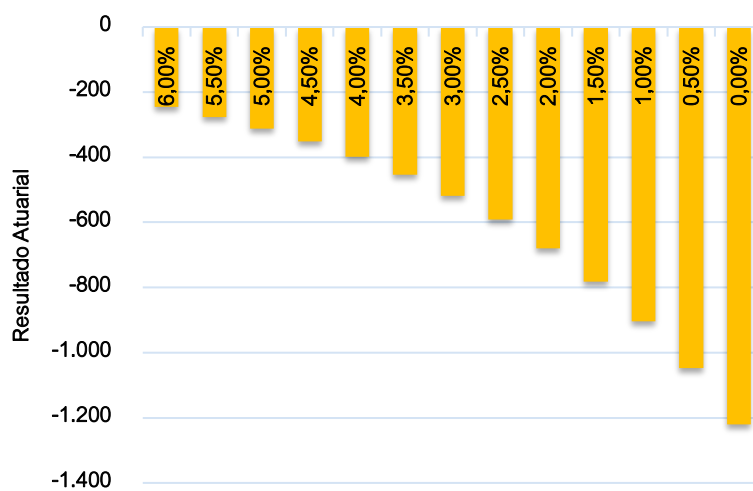

Tabela 41 - Crescimento Real dos Proventos

PROVENTOS %	PROVISÃO	ATIVOS	RESULTADO
3,00%	815.373.589,80	145.182.346,19	-670.191.243,61
2,50%	755.271.381,13	140.969.348,37	-614.302.032,76
2,00%	700.299.086,56	137.115.894,72	-563.183.191,83
1,50%	649.930.709,42	133.585.123,01	-516.345.586,41
1,00%	603.700.411,44	130.344.386,62	-473.356.024,82
0,50%	561.195.111,01	127.364.735,89	-433.830.375,12
0,00%	522.048.041,10	124.620.466,72	-397.427.574,38

Sensibilidade - Crescimento Real dos Proventos

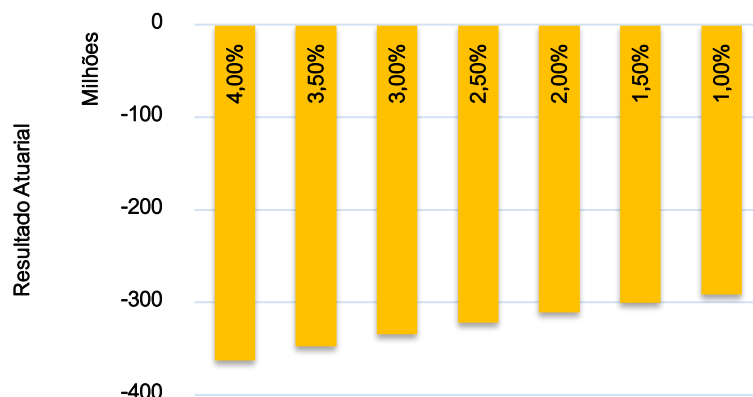
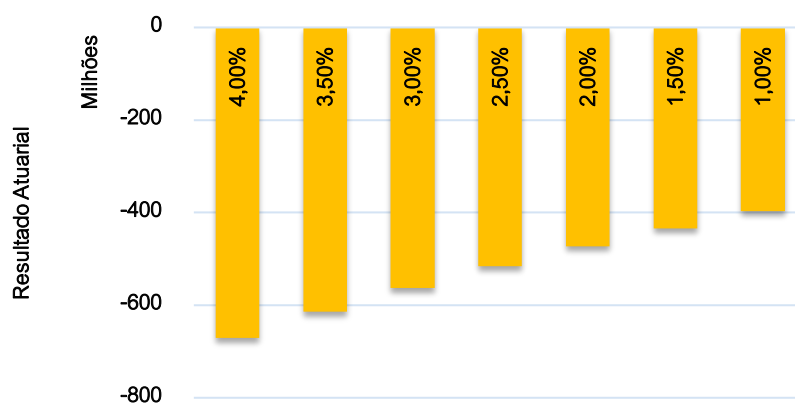

14 PARECER ATUARIAL

O Relatório da Avaliação Atuarial tem como principal objetivo apresentar a situação técnico atuarial, posicionado em 31/12/2022, do Instituto de Previdência do Município de Guaratuba. O estudo se encontra em conformidade com todas as regulamentações legais pertinentes e utilizou das técnicas e premissas mais adequadas à situação do regime.

A realização desta Avaliação Atuarial fundamentou-se em dados cadastrais combinados com informações legais, financeiras, econômicas e contábeis prestadas pela unidade gestora do regime previdenciário. Estas informações foram requisitadas e, após o seu recebimento, foram realizados testes de consistência e ajustes em seu conteúdo para a sua validação, conforme o item 6.3. A consistência dos dados cadastrais foi considerada satisfatória para o prosseguimento do estudo.

Posteriormente à análise das informações, foram definidas as hipóteses atuariais que influenciam diretamente nos resultados da avaliação. As definições fundamentam-se em critérios técnicos de aderência, mencionados anteriormente. Em relação ao atingimento da meta atuarial, o desempenho das aplicações financeiras e investimentos realizados pela gestão no último exercício não alcançou a taxa de juros atuarial prevista na avaliação anterior de 4,87%.

O resultado atuarial é evidenciado pelo confronto do total dos ativos do plano, de R\$ 75.683.262,77, mais o valor da compensação financeira de R\$ 44.065.912,64, menos o total das provisões matemáticas, de R\$ 452.560.144,82, calculadas pelo método prospectivo de precificação. Desse modo, o Instituto de Previdência do Município de Guaratuba encontra-se em situação atuarial deficitária de R\$ - 332.810.969,42. Isto indica que os valores financeiros em poder do regime previdenciário não são suficientes para arcar com as obrigações assumidas, em valor presente na data focal da avaliação.

Para o plano de custeio, recomenda-se a alteração dos percentuais contributivos a fim de reequilibrar a situação financeira e atuarial. A alíquota normal vigente é de 31,85%, dividido em 14,00% para o servidor e 17,85% para o Ente, sendo 16% para o quadro geral e 22% para o magistério.

Além disso, é necessária a contribuição suplementar, como equacionamento do déficit atuarial na forma de aportes. Para 2023 recomenda-se R\$ 3.389.784,29 para

o quadro geral e R\$ 2.056.422,27 para o quadro do magistério. O plano de amortização recomendado está no item 9.3, tabelas 26 e 27. Reitera-se que o plano de custeio proposto deve ser implementado por meio de lei do ente federativo editada, publicada e encaminhada à Secretaria de Previdência até 31 de dezembro de 2023.

Considerando as alíquotas vigentes, o resultado financeiro médio do exercício é superavitário em R\$ 8.525.597,90, sendo R\$ 25.778.324,30 a receita média da contribuição total menos R\$ 17.252.726,40 a despesa média com benefícios dos aposentados e pensionistas. Com isso, 66,93% da receita está comprometida com os benefícios já concedidos e o restante, 33,07%, são recursos que deverão ser capitalizados para pagamento dos benefícios futuros. A situação financeira deve ser acompanhada para evitar danos à solvência do plano

A Taxa de Juros Atuarial a ser adotada na próxima Política de Investimento deverá observar a taxa de juros parâmetro, em Portaria que será publicada ao longo de 2023, com a duração do passivo calculada na presente avaliação de 17,39 anos.

Reiteramos que a Emenda Constitucional nº 103, de novembro de 2019, trouxe a INSTITUIÇÃO DO REGIME DE PREVIDÊNCIA COMPLEMENTAR – RPC em até dois anos de sua publicação, encerrando o prazo em novembro de 2021. Sendo assim, todos os Entes Federativos que possuem Regime Próprio de Previdência Social – RPPS deverão limitar os valores de aposentadoria e pensão até o limite do teto do Regime Geral de Previdência Social – RGPS, independente de possuírem servidores que recebam acima do teto.

Um ponto que deve ser atentado pelos gestores dos regimes próprios consiste nas políticas de gestão e nas ações adotadas em consequência das hipóteses utilizadas nesta avaliação atuarial, em específico da meta atuarial e do comportamento da mortalidade. Isto se deve as definições parametrizadas e engessadas de escolha especificadas de acordo com a portaria nº 1.467 de 2022 que fixam critérios para a meta e para tábua.

Para a meta atuarial, a Portaria nº 1.467/2022 fixou os novos percentuais de acordo com o cálculo da duração do passivo do exercício do ano anterior, e comparativamente ao exercício de 2021, os novos valores refletem uma diminuição significativa dos percentuais de rentabilidade gerando uma perda atuarial que deve ser considerada. Contudo, estes percentuais refletem um cenário de baixa taxa de

juros estipulado pelas políticas econômicas da época que visavam estimular o mercado durante o período de pandemia. Já no ano de 2022, observam-se novas diretrizes econômicas que possivelmente irão aumentar a rentabilidade dos títulos públicos para o próximo exercício, amortizando as perdas observadas nesta avaliação. Por isto, recomenda-se cuidado na maneira adotar medidas para a amortização destas perdas incorridas devido a flutuação da rentabilidade.

Outro ponto pertinente ao conhecimento dos gestores baseia-se na definição da metodologia de amortização do eventual déficit atuarial. A escolha pela utilização de alíquotas ou por aportes financeiros geram consequências que devem ser estudadas antes da definição de forma legal definitiva. Cita-se que a opção pelos aportes financeiros pode gerar diminuição nos denominados gastos com pessoal, facilitando o cumprimento dos limites de despesa com pessoal; enquanto isto, a escolha pelo percentual de alíquota suplementar pode ser aplicada juntamente com as definições estabelecidas pelos manuais da secretaria da possibilitando a destinação de recursos do Fundo de Manutenção e Desenvolvimento da Educação Básica – FUNDEB ao pagamento do déficit atuarial do quadro do magistério desafogando os denominados recursos livres da municipalidade.

Uma novidade que está sendo observada no contexto dos regimes próprios, consiste na utilização da retenção do Imposto de Renda Pessoa Física dos Aposentados e Pensionistas como receita para o Regime Próprio. Para averiguar o impacto que a possível destinação destes recursos ocasionará na solvência do regime recomenda-se a realização de estudo de impacto atuarial.

Portanto, este é o parecer final quanto a situação financeira e atuarial do Regime Próprio de Previdência Social de Guaratuba que assegura a capacidade de honrar com seus compromissos se adotadas as recomendações desse estudo. Salienda-se a importância da realização de avaliações atuariais periódicas e de um acompanhamento constante da gestão do fundo de previdência para obter êxito na sua finalidade.

Porto Alegre, 23/01/2023

Atenciosamente,



Mauricio Zorzi / Pablo Bernardo Machado Pinto

Atuário MIBA nº 2.458 / 2.454

BrPrev Consultoria e Auditoria Atuarial

BrPrev Consultoria e Auditoria Atuarial Ltda.
CNPJ 18.615.216/0001-27

15 ANEXOS

A seguir, os anexos em consonância com a Instrução Normativa nº 8 de 2018, que estabelece sobre a estrutura e os elementos mínimos do Relatório da Avaliação Atuarial dos RPPS.

15.1 ANEXO 1 – CONCEITOS E DEFINIÇÕES

Para disponibilizar conhecimento sobre as expressões técnicas utilizadas no presente Relatório da Avaliação Atuarial, descreve-se a seguir os principais conceitos:

Alíquota de contribuição normal: percentual de contribuição definido para cobertura do custo normal e cujos valores são destinados à constituição de reservas com a finalidade de prover o pagamento de benefícios.

Alíquota de contribuição suplementar: percentual de contribuição extraordinária para cobertura do custo suplementar e equacionamento do déficit atuarial.

Atuário: profissional técnico especializado, bacharel em Ciências Atuariais e legalmente habilitado para o exercício da profissão nos termos do Decreto-lei nº 806, de 04 de setembro de 1969.

Custeio administrativo: é a contribuição considerada na avaliação atuarial, expressa em alíquota e estabelecida em lei para o financiamento do custo administrativo do RPPS.

Custo administrativo: o valor correspondente às necessidades de custeio das despesas correntes e de capital necessárias à organização e ao funcionamento da unidade gestora do RPPS.

Custo normal: o valor correspondente às necessidades de custeio do plano de benefícios do RPPS, atuarialmente calculadas, referentes a períodos compreendidos entre a data da avaliação e a data de início dos benefícios.

Custo suplementar: o valor correspondente às necessidades de custeio, atuarialmente calculadas, destinado ao equacionamento de déficit.

Demonstrativo de Resultado da Avaliação Atuarial (DRAA): documento elaborado pelos RPPS que demonstra resumidamente suas características gerais e os principais resultados da avaliação atuarial.

Duração do passivo: a média ponderada dos prazos dos fluxos de pagamentos de benefícios de cada plano, líquidos de contribuições incidentes sobre esses benefícios.

Ente federativo: a União, os Estados, o Distrito Federal e os Municípios.

Equacionamento de déficit atuarial: decisão do ente federativo quanto às formas, prazos, valores e condições em que se dará o completo reequilíbrio do plano de benefícios do RPPS.

Estrutura a Termo de Taxa de Juros Média: a média das Estruturas a Termo de Taxa de Juros diárias embasadas nos títulos públicos federais indexados ao Índice de Preço ao Consumidor Amplo – IPCA.

Fluxo atuarial: discriminação dos fluxos de recursos, direitos, receitas e encargos do plano de benefícios do RPPS, período a período, que se trazidos a valor presente convergem com os resultados.

Ganhos e perdas atuariais: demonstrativo sobre o ajuste entre a realidade e a expectativa que se tinha quando da formulação do plano de custeio, acerca do comportamento das hipóteses atuariais.

Nota técnica atuarial (NTA): documento técnico elaborado por atuário e exclusivo de cada RPPS, que contém todas as formulações e expressões de cálculo utilizadas na avaliação atuarial.

Plano de benefícios: benefícios de natureza previdenciária oferecidos aos segurados do RPPS, segundo as regras constitucionais e legais, limitados ao conjunto estabelecido para o RGPS.

Plano de custeio: conjunto de alíquotas normais e suplementares e de aportes, discriminados por benefício, para financiamento do plano de benefícios e dos custos com a administração desse plano, necessários para se garantir o equilíbrio financeiro e atuarial do plano de benefícios.

Provisão matemática: corresponde ao valor presente dos encargos (compromissos) com um determinado benefício, líquidos das contribuições futuras e aportes futuros, ambos também a valor presente.

Regime Geral de Previdência Social - RGPS: regime de filiação obrigatória para os trabalhadores não vinculados a regime próprio de previdência social.

Regime Próprio de Previdência Social - RPPS: o regime de previdência estabelecido no âmbito do ente federativo e que assegure por lei, a todos os servidores titulares de cargo efetivos, pelo menos os benefícios de aposentadoria e pensão por morte previstos no art. 40 da Constituição Federal.

Serviço passado: parcela do passivo atuarial do servidor ativo correspondente ao período anterior a seu ingresso no RPPS do ente, para a qual não exista compensação previdenciária integral. No caso do aposentado ou pensionista, é a parcela do passivo atuarial referente a esses beneficiários, relativa ao período anterior à assunção pelo regime próprio e para o qual não houve contribuição para o correspondente custeio.

Sobrevida média dos aposentados e pensionistas: representa a sobrevida média da tábua de mortalidade na data da avaliação atuarial e expresso em anos dos aposentados, pensionistas vitalícios e da duração do tempo do benefício das pensões temporárias.

15.2 ANEXO 2 - ESTATÍSTICAS

Procede-se à análise demográfica do grupo dos servidores de Guaratuba da seguinte maneira:

- I. **Primeiramente, é analisado descritivamente o grupo total, determinando seus principais indicadores socioeconômicos e demográficos.**

- II. **Análise do grupo composto pelos servidores em atividade quanto a sua distribuição de frequência, etária, por gênero e salarial, pois características são fundamentais no equacionamento do sistema previdenciário;**

- III. **Por último, análise do grupo dos aposentados e pensionistas para averiguar a possível extensão temporal dos benefícios concedidos a este grupo.**

15.2.1 GRUPO GERAL

GRÁFICO 1 - DISTRIBUIÇÃO DA MASSA SEGURADA



GRÁFICO 2 - DISTRIBUIÇÃO GRUPOS SEGURADOS



Tabela 42 – Estatísticas Gerais

	ATIVOS	INATIVOS	PENSIONISTA	TOTAIS
<i>Frequência</i>	1.187	398	118	1703
<i>Idade Média</i>	47	65	59	52
<i>Amplitude Remunerações/Proventos</i>	57.742	18.489	9.807	-
<i>Salário/Provento Médio</i>	5.829	2.748	1.977	-
<i>Salário/Provento Mediano</i>	4.183	1.989	1.445	-
<i>Desvio Remunerações/Proventos</i>	5.752	2.103	1.560	-
<i>Mínimo</i>	18	37	8	8
<i>1º Quartil</i>	41	60	53	-
<i>Mediana</i>	47	66	64	-
<i>3º Quartil</i>	54	71	73	-
<i>Máximo</i>	73	87	93	93

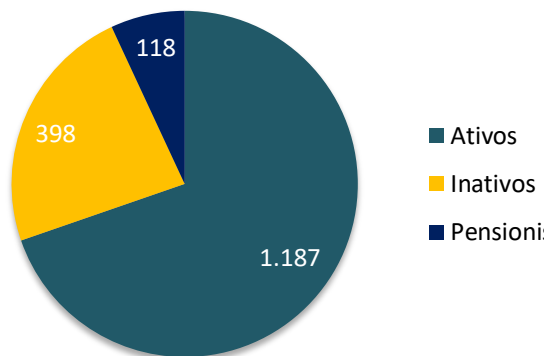
15.2.2 GRUPO DOS SERVIDORES ATIVOS

DISPERSÃO DO GRUPO DOS ATIVOS

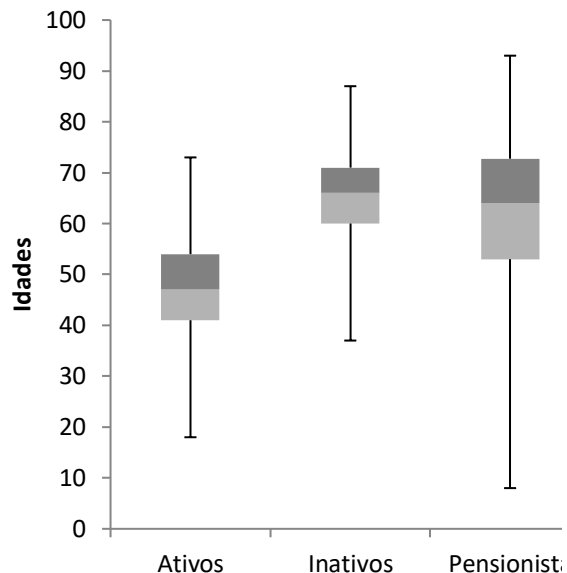

Tabela 43 – Frequência, Idade Média, Salário Médio, Folha Total Discriminada Por Sexo

Sexo	Frequência	Idade Média	Sal. Médio (R\$)	Folha Pag. Relativa (R\$)	Folha de Pagamento (%)
M	318	48,97	7.128,38	2.266.823,62	32,76%
F	869	46,56	5.353,43	4.652.130,91	67,24%
TOTAIS	1187	47,21	5.828,94	6.918.954,53	100,00%

DISTRIBUIÇÃO POR SEXO

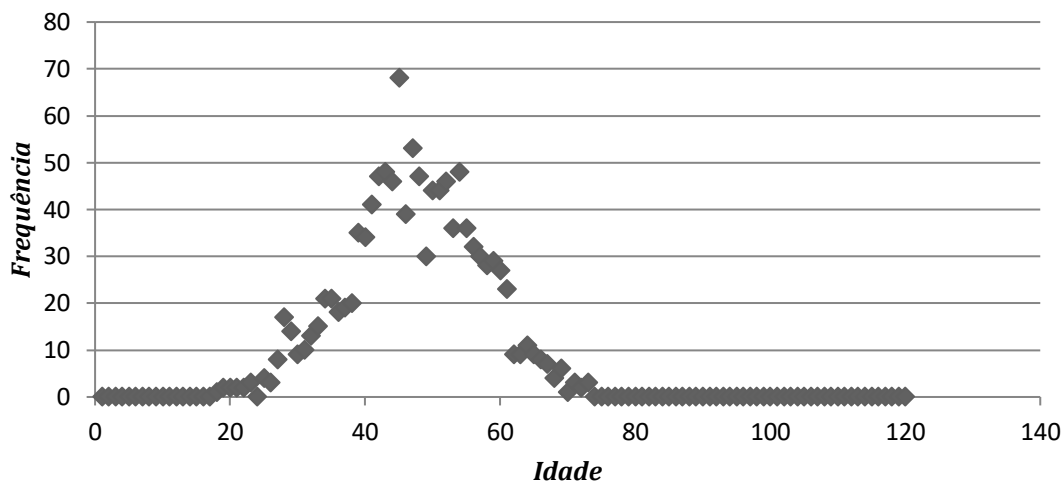
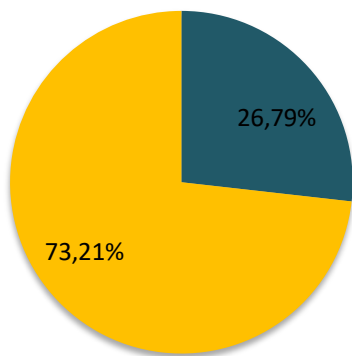

■ M ■ F

REMUNERAÇÃO MÉDIA



Tabela 44 - Evolução das Admissões do Regime Previdenciário

Ano	Professores			Não Professores			Geral		
	Freq.	Salários (R\$)	Salário Médio (R\$)	Freq.	Salários (R\$)	Salário Médio (R\$)	Freq.	Salários (R\$)	Salário Médio (R\$)
2014	8	33.896,15	4.237,02	37	279.493,36	7.553,87	45	313.389,51	6.964,21
2015	3	12.629,93	4.209,98	38	254.317,65	6.692,57	41	266.947,58	6.510,92
2016	0	0,00	0,00	3	10.143,93	3.381,31	3	10.143,93	3.381,31
2017	2	2.424,00	1.212,00	12	63.548,05	5.295,67	14	65.972,05	4.712,29
2018	0	0,00	0,00	1	6.243,17	6.243,17	1	6.243,17	6.243,17
2019	1	1.212,00	1.212,00	10	58.626,85	5.862,68	11	59.838,85	5.439,90
2020	1	6.065,34	6.065,34	21	60.271,39	2.870,07	22	66.336,73	3.015,31
TOTAL	15	56.227,42	3.748,49	122	732.644,40	6.005,28	137	788.871,82	5.758,19

EVOLUÇÃO DAS ADMISSÕES

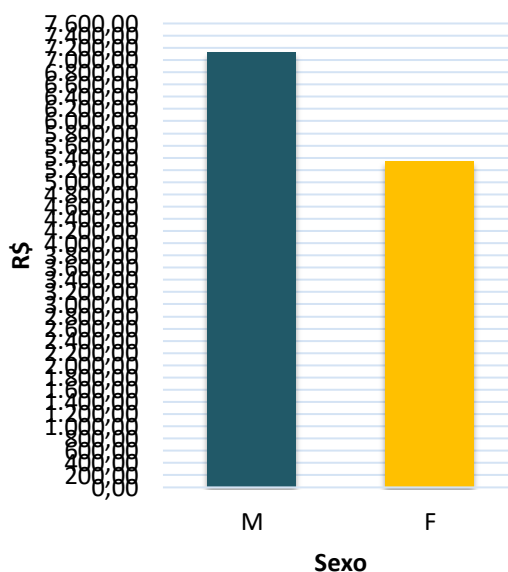
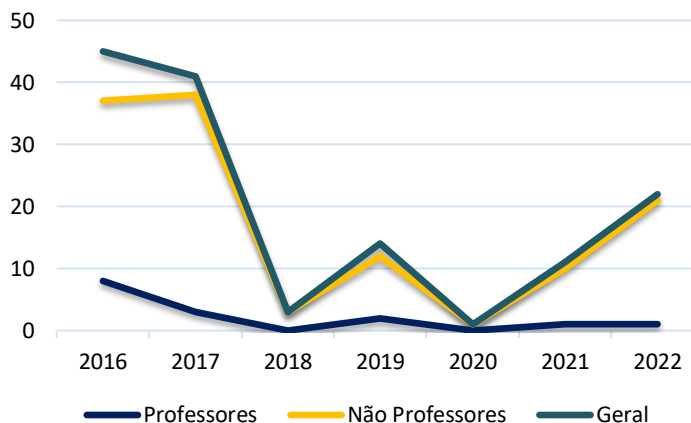

REPOSIÇÃO DA FOLHA SALARIAL



Tabela 45 - Distribuição do Grupo Segurado

Faixa Etária	Distribuição Frequências		Soma Salários (R\$)		Média Salários (R\$)	
	F	M	F	M	F	M
até 25	10	6	12.989,06	22.638,94	1.298,91	3.773,16
25 30	44	7	154.859,93	43.223,60	3.519,54	6.174,80
30 35	57	23	269.341,84	134.283,73	4.725,30	5.838,42
35 40	100	26	574.786,00	175.419,67	5.747,86	6.746,91
40 45	188	62	992.816,96	392.630,47	5.280,94	6.332,75
45 50	170	43	914.809,25	341.183,19	5.381,23	7.934,49
50 55	149	61	830.660,13	552.091,30	5.574,90	9.050,68
55 60	99	47	517.048,98	348.946,86	5.222,72	7.424,40
mais de 60	52	43	384.818,76	0,00	7.400,36	0,00
TOTAL	869	318	4.652.130,91	2.010.417,76	5.353,43	6.322,07

PIRÂMIDE ETÁRIA - SERVIDORES ATIVOS

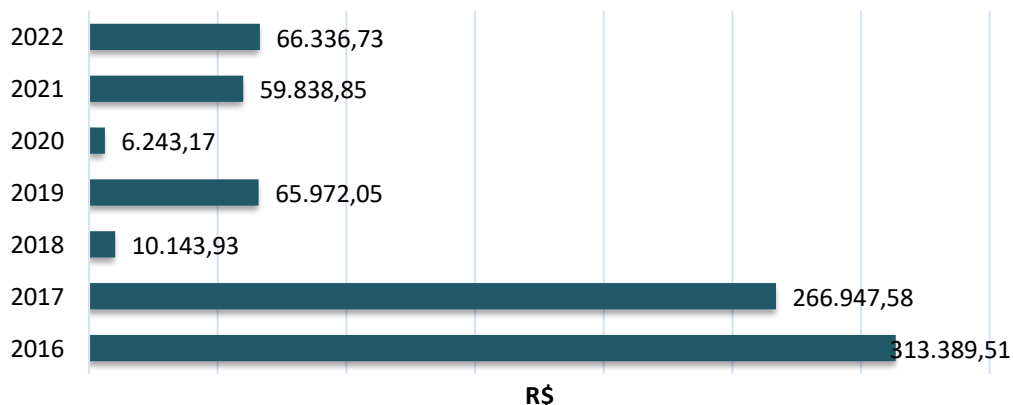
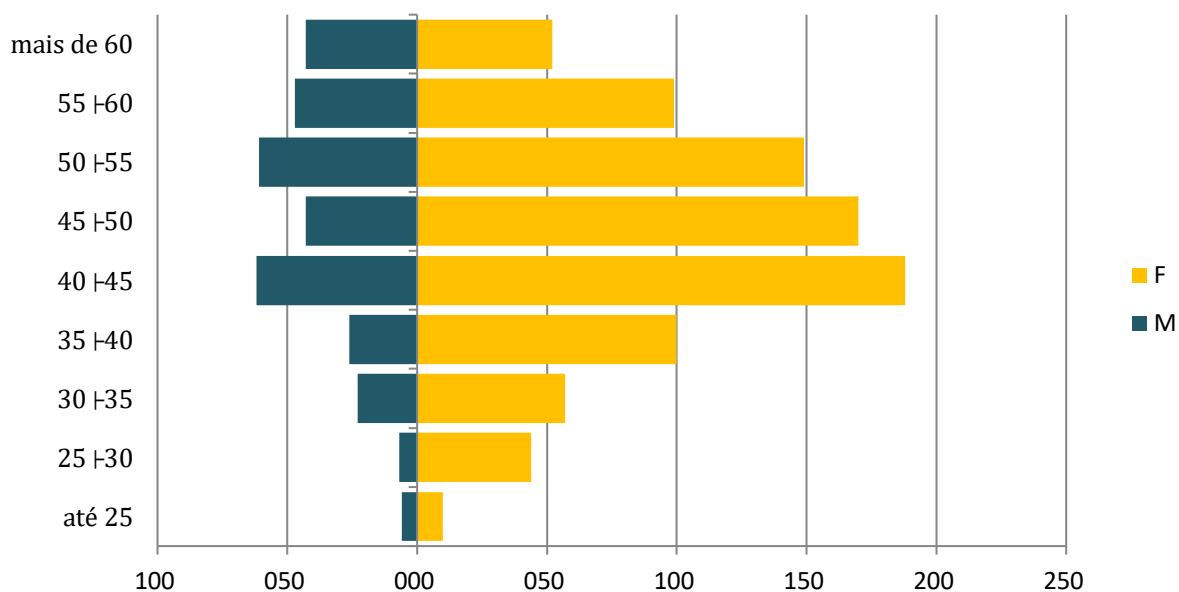

PIRÂMIDE DISTRIBUIÇÃO SALARIAL - ATIVOS

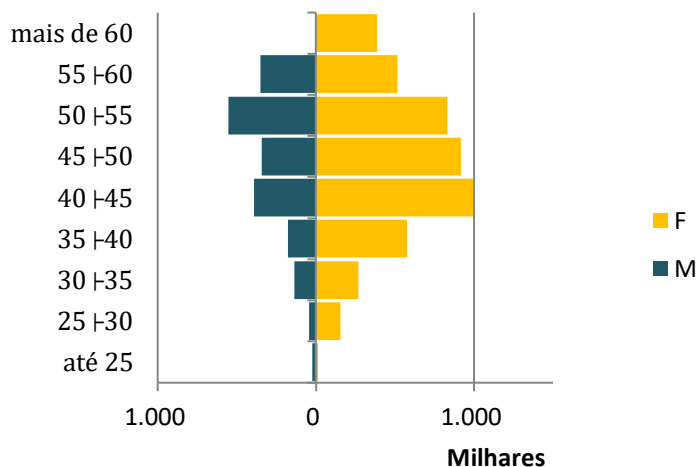

PIRÂMIDE MÉDIA SALARIAL - ATIVOS



Tabela 46 – Frequência e Média Salarial por Cargo e Sexo

Frequência			
	Masculino	Feminino	Total
Professores	13	429	442
Outros	305	440	745
Total	318	869	1.187

Salários			
	Masculino	Feminino	Total
Professores	4.588,58	4.964,40	4.953,35
Outros	7.236,63	5.732,74	6.348,42
Total	7.128,38	5.353,43	5.828,94

DISTRIBUIÇÃO POR GRUPO E SEXO

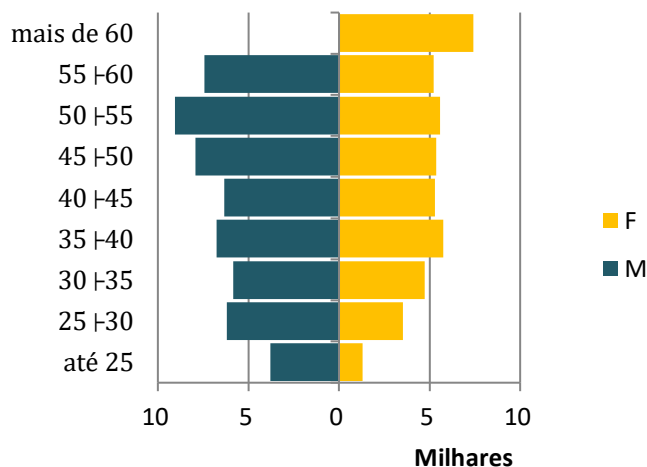
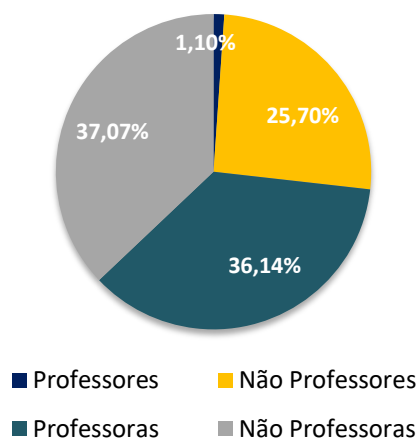

REMUNERAÇÃO MÉDIA POR SEXO E CARGO

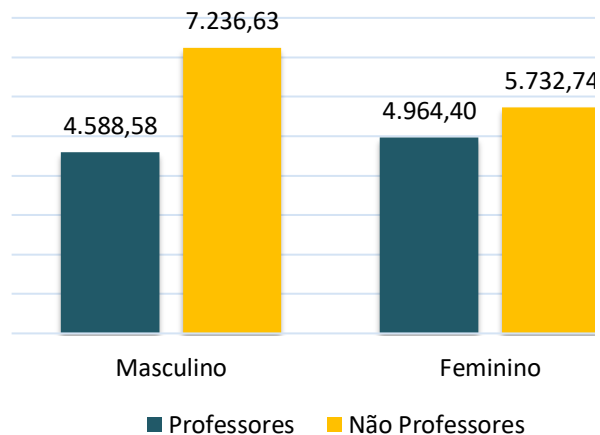

15.2.3 GRUPO DOS SERVIDORES INATIVOS

Tabela 47 – Estatísticas Gerais

	Masculino	Feminino	Geral
Frequência	76	322	398
Idade Média	72,83	63,73	65,47
Idade Mediana	-	-	66,00
Mínimo	56,00	37,00	37,00
1º Quartil	-	-	60,00
Mediana	-	-	66,00
3º Quartil	-	-	71,00
Máximo	87,00	87,00	87,00
Provento Médio	3.218,72	2.637,31	2.748,34
Provento Mediano	-	-	1.988,77
Desvio Proventos	-	-	2.103,35
Mínimo	1.212,00	1.212,00	1.212,00
1º Quartil	-	-	1.212,00
Mediana	-	-	1.988,77
3º Quartil	-	-	3.435,31
Máximo	19.701,08	12.284,83	19.701,08

BOXPLOT INATIVOS

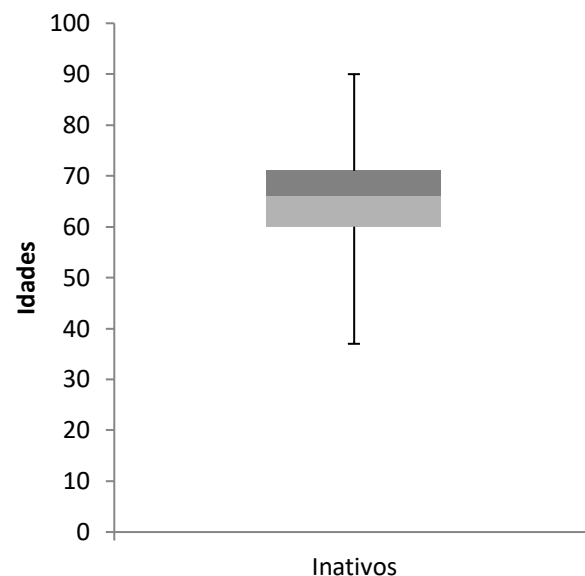

IDADE MÉDIA POR SEXO - INATIVOS

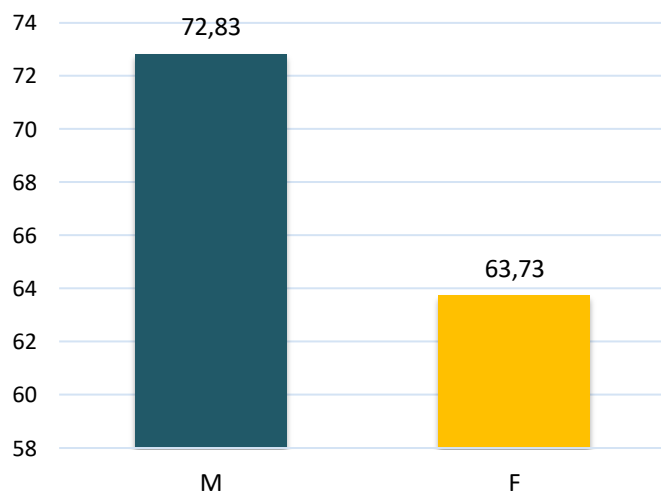

DISTRIBUIÇÃO POR SEXO - INATIVOS



Tabela 48 – Frequência, Somatório dos Salários e Média Salarial por Sexo e Faixa-Etária

Faixa Etária	Distribuição Frequências		Soma Salários (R\$)		Média Salários (R\$)	
	F	M	F	M	F	M
menos de 20	0	0	0,00	0,00	0,00	0,00
20 27	0	0	0,00	0,00	0,00	0,00
27 34	0	0	0,00	0,00	0,00	0,00
34 41	3	0	5.482,96	0,00	1.827,65	0,00
41 48	8	0	13.278,79	0,00	1.659,85	0,00
48 55	34	0	122.905,74	0,00	3.614,87	0,00
55 62	90	4	293.463,49	10.618,75	3.260,71	2.654,69
62 69	110	23	267.562,63	96.983,83	2.432,39	4.216,69
69 76	61	26	112.945,32	71.164,36	1.851,56	2.737,09
mais de 76	16	23	33.576,39	65.855,41	2.098,52	2.863,28
TOTAL	322	76	849.215,32	244.622,35	2.637,31	3.218,72

PIRÂMIDE ETÁRIA - INATIVOS

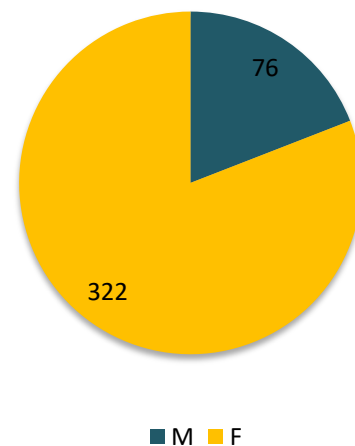
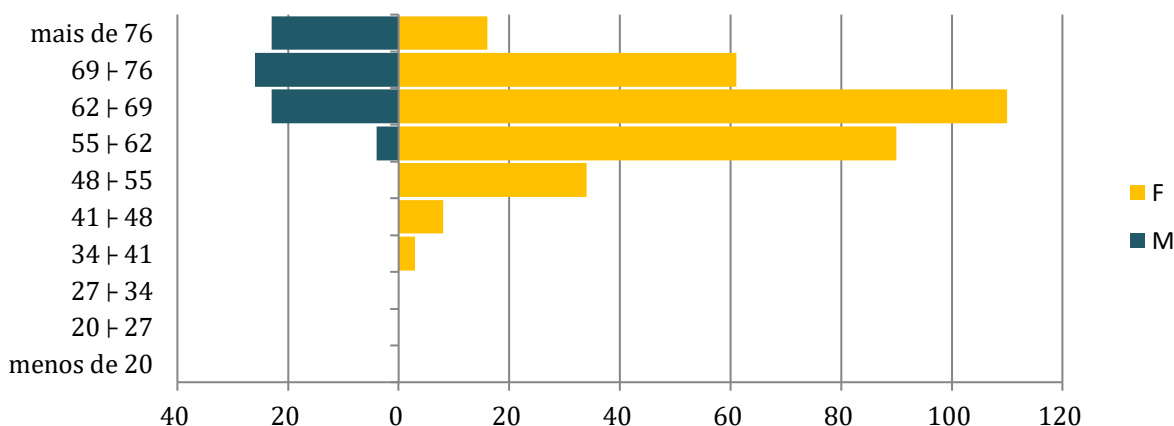

PIRÂMIDE MÉDIA DOS PROVENTOS

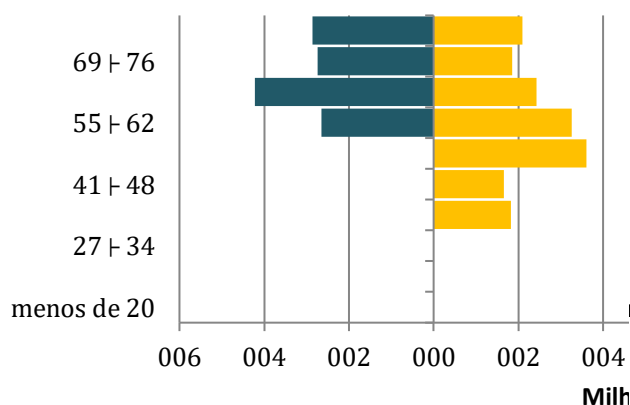

PIRÂMIDE DISTRIBUIÇÃO DOS PROVENTOS

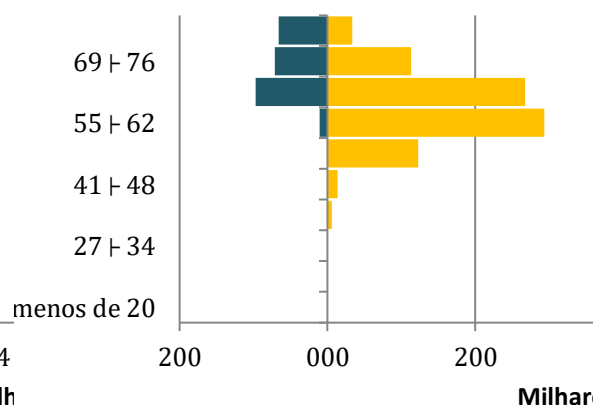

F M

F M

15.2.4 GRUPO DOS PENSIONISTAS

Tabela 49 - Estatísticas Gerais Pensionistas

	Masculino	Feminino	Geral
Frequência	47	71	118
Idade Média	59,55	59,37	59,44
Idade Mediana	-	-	64,00
Mínimo	8,00	9,00	8,00
1º Quartil	-	-	53,00
Mediana	-	-	64,00
3º Quartil	-	-	72,75
Máximo	91,00	93,00	93,00
Provento Médio	1.812,15	2.086,25	1.977,08
Provento Mediano	-	-	1.444,82
Desvio Proventos	-	-	1.559,88
Mínimo	583,28	564,80	564,80
1º Quartil	-	-	1.212,00
Mediana	-	-	1.444,82
3º Quartil	-	-	2.364,28
Máximo	7.475,26	10.371,41	10.371,41

BOXPLOT PENSIONISTAS

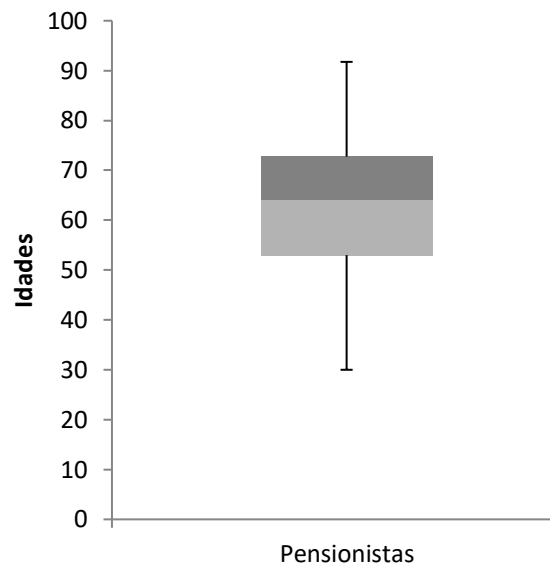

PIRÂMIDE ETÁRIA PENSIONISTAS

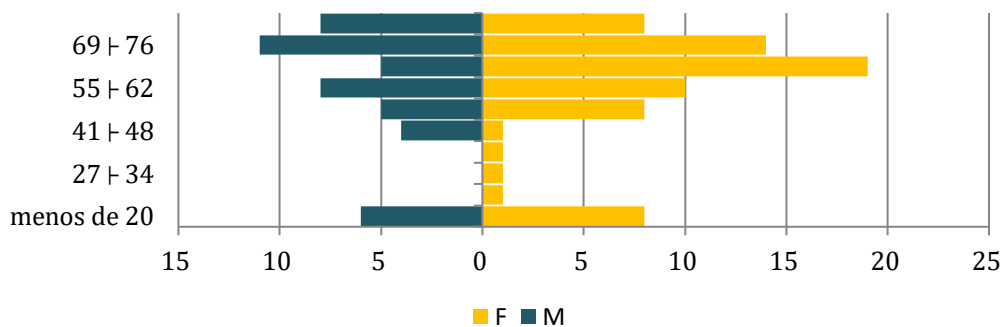

IDADE MÉDIA POR SEXO - PENSIONISTAS

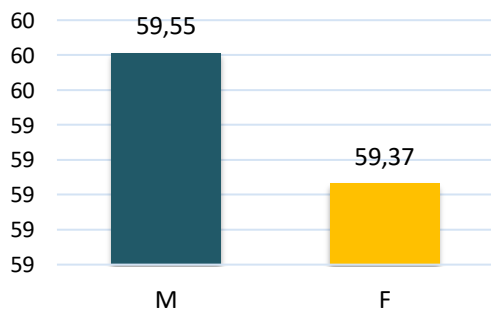

DISTRIBUIÇÃO POR SEXO - PENSIONISTAS

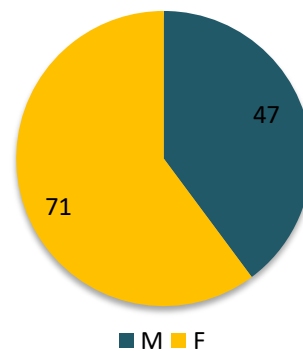

15.3 ANEXO 3 - PROVISÕES MATEMÁTICAS A CONTABILIZAR

Reservas Matemáticas - Guaratuba

Reservas Matemáticas em 31/12/2022

Base de dados em 31/12/2022

PLANO DE CONTAS			
2.2.7.2.0.00.00		Provisões Matemáticas Previdenciárias a Longo Prazo	75.683.262,77
2.2.7.2.1.00.00		Provisões Matemáticas Previdenciárias a Longo Prazo - Consolidação	75.683.262,77
2.2.7.2.1.01.00		Plano Financeiro – Provisões de Benefícios Concedidos	0,00
2.2.7.2.1.01.01	Patrimonial	Aposentadorias/Pensões/Outros Benefícios Concedidos do Plano Financeiro do RPPS	R\$ 0,00
2.2.7.2.1.01.02	Patrimonial	(-) Contribuições do Ente para o Plano Financeiro do RPPS	R\$ 0,00
2.2.7.2.1.01.03	Patrimonial	(-) Contribuições do Aposentado para o Plano Financeiro do RPPS	R\$ 0,00
2.2.7.2.1.01.04	Patrimonial	(-) Contribuição do Pensionista para o Plano Financeiro do RPPS	R\$ 0,00
2.2.7.2.1.01.05	Patrimonial	(-) Compensação Previdenciária do Plano Financeiro do RPPS	R\$ 0,00
2.2.7.2.1.01.07	Patrimonial	(-) Cobertura de Insuficiência Financeira	R\$ 0,00
2.2.7.2.1.01.99	Patrimonial	(-) Outras Deduções	R\$ 0,00
2.2.7.2.1.02.00		Plano Financeiro – Provisões de Benefícios a Conceder	R\$ 0,00
2.2.7.2.1.02.01	Patrimonial	Aposentadorias/Pensões/Outros Benefícios a Conceder do Plano Financeiro do RPPS	R\$ 0,00
2.2.7.2.1.02.02	Patrimonial	(-) Contribuições do Ente para o Plano Financeiro do RPPS	R\$ 0,00
2.2.7.2.1.02.03	Patrimonial	(-) Contribuições do Servidor para o Plano Financeiro do RPPS	R\$ 0,00
2.2.7.2.1.02.04	Patrimonial	(-) Compensação Previdenciária do Plano Financeiro do RPPS	R\$ 0,00
2.2.7.2.1.02.06	Patrimonial	(-) Cobertura de Insuficiência Financeira	R\$ 0,00
2.2.7.2.1.02.99	Patrimonial	(-) Outras Deduções	R\$ 0,00
2.2.7.2.1.03.00		Plano Previdenciário – Provisões de Benefícios Concedidos	R\$ 176.929.379,41
2.2.7.2.1.03.01	Patrimonial	Aposentadorias/Pensões/Outros Benefícios Concedidos do Plano Previdenciário do RPPS	R\$ 191.477.274,92
2.2.7.2.1.03.02	Patrimonial	(-) Contribuições do Ente para o Plano Previdenciário do RPPS	R\$ 0,00
2.2.7.2.1.03.03	Patrimonial	(-) Contribuições do Aposentado para o Plano Previdenciário do RPPS	-R\$ 1.006.477,51
2.2.7.2.1.03.04	Patrimonial	(-) Contribuições do Pensionista para o Plano Previdenciário do RPPS	-R\$ 138.008,75
2.2.7.2.1.03.05	Patrimonial	(-) Compensação Previdenciária do Plano Previdenciário do RPPS	-R\$ 13.403.409,25
2.2.7.2.1.03.07	Patrimonial	(-) Aportes Financeiros para Cobertura do Déficit Atuarial - Plano de Amortização	R\$ 0,00
2.2.7.2.1.03.99	Patrimonial	(-) Outras Deduções	R\$ 0,00
2.2.7.2.1.04.00		Plano Previdenciário – Provisões de Benefícios a Conceder	R\$ 231.564.852,77
2.2.7.2.1.04.01	Patrimonial	Aposentadorias/Pensões/Outros Benefícios a Conceder do Plano Previdenciário do RPPS	R\$ 438.035.762,79
2.2.7.2.1.04.02	Patrimonial	(-) Contribuições do Ente para o Plano Previdenciário do RPPS	-R\$ 93.352.202,51
2.2.7.2.1.04.03	Patrimonial	(-) Contribuições do Servidor para o Plano Previdenciário do RPPS	-R\$ 82.456.204,11
2.2.7.2.1.04.04	Patrimonial	(-) Compensação Previdenciária do Plano Previdenciário do RPPS	-R\$ 30.662.503,40
2.2.7.2.1.04.06	Patrimonial	(-) Aportes para Cobertura do Déficit Atuarial - Plano de Amortização	R\$ 0,00
2.2.7.2.1.04.99	Patrimonial	(-) Outras Deduções	R\$ 0,00
2.2.7.2.1.05.00		Plano Previdenciário – Plano de Amortização	-R\$ 306.083.852,03
2.2.7.2.1.05.98	Patrimonial	(-) Outros Créditos do Plano de Amortização	-R\$ 306.083.852,03
2.2.7.2.1.06.00		Provisões Atuariais para Ajustes do Plano Financeiro	R\$ 0,00
2.2.7.2.1.06.01	Patrimonial	Provisão Atuarial para Oscilação de Riscos	R\$ 0,00
2.2.7.2.1.07.00		Provisões Atuariais para Ajustes do Plano Previdenciário	-R\$ 26.727.117,38
2.2.7.2.1.07.01	Patrimonial	Ajuste de Resultado Atuarial Superavitário	-R\$ 26.727.117,38
2.2.7.2.1.07.02	Patrimonial	Provisão Atuarial para Oscilação de Riscos	R\$ 0,00
2.2.7.2.1.07.03	Patrimonial	Provisão Atuarial para Benefícios a Regularizar	R\$ 0,00
2.2.7.2.1.07.04	Patrimonial	Provisão Atuarial para Contingências de Benefícios	R\$ 0,00
2.2.7.2.1.07.98	Patrimonial	Outras Provisões Atuariais para Ajustes do Plano	R\$ 0,00

15.4 ANEXO 4 - PROJEÇÃO DA EVOLUÇÃO DAS PROVISÕES MATEMÁTICAS PARA OS PRÓXIMOS DOZE MESES

Para possibilitar o acompanhamento contínuo da solvência e liquidez do plano de benefícios, registra-se a evolução mensal das provisões matemáticas do RPPS dentro do exercício de 2023.

Tabela 50 – Projeção da Evolução das Provisões Matemáticas no Ano

MÊS (t)	PROVISÕES MATEMÁTICAS (R\$)
1	440.598.424,99
2	444.261.501,52
3	447.924.578,05
4	451.587.654,57
5	455.250.731,10
6	458.913.807,63
7	462.576.884,16
8	466.239.960,68
9	469.903.037,21
10	473.566.113,74
11	477.229.190,27
12	480.892.266,79

15.5 ANEXO 5 – EVOLUÇÃO DA POPULAÇÃO COBERTA

Nesta projeção demonstramos a expectativa do comportamento dos grupos de servidores cobertos – ativos, inativos e pensionistas – além de indicar os riscos iminentes, isto é, a quantidade prevista de aposentadorias para o exercício. Destacam-se que não existem admissões ao grupo devido à imprevisibilidade desta variável.

Tabela 51 – Evolução do Grupo Segurado

	RISCOS IMINENTES	ATIVOS	APOSENTADOS	PENSIONISTAS
2023	198	1187	398	118
2024	33	1181	390	115
2025	20	1175	382	113
2026	32	1168	373	110
2027	19	1161	364	107
2028	36	1154	355	104
2029	19	1146	345	101
2030	24	1137	335	98
2031	13	1128	324	95
2032	32	1118	314	92
2033	16	1108	303	89
2034	35	1096	291	86
2035	18	1084	280	83
2036	46	1072	268	79
2037	20	1058	256	76
2038	35	1044	244	73
2039	17	1029	232	70
2040	39	1013	219	67
2041	16	996	207	64
2042	39	978	195	61
2043	19	959	183	58
2044	31	939	171	56
2045	14	918	159	53
2046	33	896	148	50
2047	25	874	136	48
2048	21	850	126	45
2049	34	826	115	43
2050	26	800	105	40
2051	16	774	95	38
2052	17	747	86	36
2053	22	720	77	34
2054	20	692	69	32
2055	30	663	61	30
2056	21	634	54	29
2057	14	604	47	27
2058	14	574	41	26

2059	11	545	36	24
2060	9	515	31	23
2061	3	485	27	22
2062	4	456	23	21
2063	2	426	19	20
2064	3	398	16	19
2065	3	370	14	18
2066	2	342	11	17
2067	0	316	9	17
2068	0	290	8	16
2069	1	266	6	16
2070	1	242	5	15
2071	2	220	4	15
2072	0	199	3	14
2073	0	179	3	14
2074	0	-	2	13
2075	0	-	2	13
2076	0	-	1	12
2077	0	-	1	12
2078	0	-	1	12
2079	0	-	1	11
2080	0	-	1	11
2081	0	-	0	10
2082	0	-	0	10
2083	0	-	0	9
2084	0	-	0	9
2085	0	-	0	9
2086	0	-	0	8
2087	0	-	0	8
2088	0	-	0	7
2089	0	-	0	7
2090	0	-	0	6
2091	0	-	0	6
2092	0	-	0	6
2093	0	-	0	5
2094	0	-	0	5
2095	0	-	0	4
2096	0	-	0	4
2097	0	-	0	3

15.6 ANEXO 6 - PROJEÇÕES ATUARIAIS PARA O RELATÓRIO RESUMIDO DA EXECUÇÃO ORÇAMENTÁRIA - RREO

Neste anexo, o objetivo é mensurar a evolução da situação financeira do plano previdenciário de Guaratuba. Os regimes de previdência são sistemas dinâmicos fortemente influenciados por diversas variáveis. Dentre estas variáveis, algumas podem ser influenciadas ou até controladas por algum agente de maneira direta, porém outras não sofrem influência de nenhum agente específico sendo dependentes de parâmetros aleatórios. Atribui-se o nome de variáveis sistemáticas àquelas que não podem ser controladas e de variáveis idiossincráticas àquelas que podem ser controladas.

Variáveis Sistemáticas

Inflação;
Saída de Servidores do Modelo;

Variáveis Idiossincráticas

Contribuição Normal;
Contribuição Suplementar;
Compensação Previdenciária;
Entrada de Servidores no Modelo;
Repasse dos Acordos de Parcelamento;

Como requerido pela Secretaria de Previdência, o período de previsão dos gastos dos regimes próprios é de setenta e cinco anos, o que pode ser considerado um horizonte temporal de longo prazo. Destaca-se que qualquer tipo de prospecção relativa ao futuro é muito frágil, pois esta depende de premissas voláteis que normalmente sofrem grandes mudanças durante o tempo.

A projeção refere-se ao grupo denominado fechado, onde acompanha-se o grupo inicial até a sua extinção, não considerando admissões de servidores. Grande parte da teoria atuarial refere-se a grupos com esta característica, pois é de mais fácil mensuração.

Na projeção são consideradas as seguintes premissas:

- I. **Rentabilidade Líquida Anual - 4,73%**
- II. **Crescimento Real Médio da Base de Contribuição - 2,95%**
- III. **Crescimento Real Médio dos Benefícios Concedidos - 0,00%**

- IV. Taxa de Reposição dos Servidores - Nula
- V. Saldo Financeiro Inicial - R\$ 75.683.262,77
- VI. Compensação Previdenciária - R\$ 44.065.912,64

O fluxo financeiro do sistema previdenciário funciona da seguinte forma: anualmente, as contribuições, normal e suplementar, referentes ao ano são somadas ao saldo financeiro existente. Este valor constitui o ativo do plano e deste é subtraído o valor total referente aos gastos previdenciários. No resultado é aplicado o fator referente à rentabilidade líquida.

$$S(x) = C(x) - G(x) + [S(x - 1)] * \delta$$

Onde:

$G(x)$ – Função Gasto;

$S(x)$ – Função Saldo;

$C(x)$ – Função contribuição;

δ – Fator referente à rentabilidade líquida.



Tabela 52 – Projeção das Receitas e Despesas

	RECEITAS PREVIDENCIÁRIAS	DESPESAS PREVIDENCIÁRIAS	RESULTADO PREVIDENCIÁRIO	SALDO FINANCEIRO DO EXERCÍCIO
2023	25.379.949,72	17.576.763,10	7.803.186,62	83.486.449,39
2024	28.721.559,69	26.762.108,40	1.959.451,29	85.445.900,68
2025	34.319.512,56	26.279.783,66	8.039.728,90	93.485.629,58
2026	34.617.877,11	27.588.943,65	7.028.933,45	100.514.563,04
2027	34.850.989,44	28.242.444,82	6.608.544,61	107.123.107,65
2028	35.005.898,19	29.543.929,46	5.461.968,73	112.585.076,38
2029	35.264.946,70	29.981.441,68	5.283.505,03	117.868.581,40
2030	35.489.267,68	30.471.510,07	5.017.757,61	122.886.339,02
2031	35.754.806,26	30.729.605,96	5.025.200,30	127.911.539,32
2032	35.707.931,05	32.000.359,47	3.707.571,58	131.619.110,90
2033	35.900.326,15	32.184.080,04	3.716.246,12	135.335.357,01
2034	35.773.848,45	33.845.995,32	1.927.853,13	137.263.210,15
2035	35.752.138,85	34.246.174,22	1.505.964,63	138.769.174,77
2036	35.373.715,62	36.169.431,01	-795.715,39	137.973.459,38
2037	35.039.758,07	36.661.327,79	-1.621.569,72	136.351.889,66
2038	34.559.501,97	37.614.045,87	-3.054.543,90	133.297.345,76
2039	34.166.352,26	38.154.161,29	-3.987.809,03	129.309.536,73
2040	33.930.028,83	39.512.948,80	-5.582.919,97	123.726.616,76
2041	33.943.819,94	39.275.073,34	-5.331.253,40	118.395.363,36
2042	33.682.706,33	40.335.709,37	-6.653.003,05	111.742.360,32
2043	33.515.579,39	40.454.751,63	-6.939.172,24	104.803.188,08
2044	33.150.442,05	41.392.572,45	-8.242.130,41	96.561.057,67
2045	32.958.386,46	41.024.935,98	-8.066.549,53	88.494.508,14
2046	32.621.916,16	41.446.142,03	-8.824.225,87	79.670.282,27
2047	32.290.253,83	41.559.350,49	-9.269.096,66	70.401.185,61
2048	32.054.977,14	41.058.764,34	-9.003.787,20	61.397.398,41
2049	31.492.736,49	42.069.515,36	-10.576.778,87	50.820.619,54
2050	31.054.812,25	42.083.058,94	-11.028.246,70	39.792.372,85
2051	30.775.223,86	41.246.011,66	-10.470.787,80	29.321.585,05
2052	30.508.501,59	40.460.479,72	-9.951.978,14	19.369.606,91
2053	30.042.885,05	40.672.269,08	-10.629.384,03	8.740.222,88
2054	29.744.532,98	40.012.029,14	-10.267.496,16	-1.527.273,28
2055	29.401.161,77	39.990.259,79	-10.589.098,02	-12.116.371,30
2056	29.561.389,73	39.572.732,70	-10.011.342,97	-22.127.714,27
2057	29.804.876,02	38.787.543,06	-8.982.667,04	-31.110.381,31
2058	30.168.797,97	37.596.355,57	-7.427.557,60	-38.537.938,91
2059	30.650.873,07	35.996.644,87	-5.345.771,80	-43.883.710,71
2060	31.042.424,56	34.887.613,50	-3.845.188,93	-47.728.899,65
2061	31.637.660,66	33.005.454,56	-1.367.793,89	-49.096.693,54
2062	32.281.288,54	31.062.315,83	1.218.972,70	-47.877.720,84
2063	32.974.379,06	29.045.363,98	3.929.015,08	-43.948.705,75
2064	33.697.832,63	27.100.619,78	6.597.212,85	-37.351.492,91
2065	34.445.785,44	25.224.350,84	9.221.434,60	-28.130.058,31
2066	1.843.793,06	23.322.022,90	-21.478.229,83	-49.608.288,14
2067	1.703.995,65	21.401.759,24	-19.697.763,58	-69.306.051,72

2068	1.549.363,09	19.558.617,55	-18.009.254,45	-87.315.306,17
2069	1.415.077,33	17.845.568,54	-16.430.491,21	-103.745.797,38
2070	1.207.963,40	16.556.479,46	-15.348.516,06	-119.094.313,44
2071	1.076.531,03	15.048.728,51	-13.972.197,48	-133.066.510,92
2072	969.271,16	13.542.052,87	-12.572.781,71	-145.639.292,63
2073	863.875,58	12.152.009,96	-11.288.134,38	-156.927.427,01
2074	770.719,72	10.828.035,33	-10.057.315,61	-166.984.742,61
2075	683.984,76	9.596.991,67	-8.913.006,91	-175.897.749,52
2076	603.641,21	8.458.581,75	-7.854.940,54	-183.752.690,06
2077	529.649,53	7.412.299,59	-6.882.650,06	-190.635.340,13
2078	461.946,61	6.457.224,67	-5.995.278,05	-196.630.618,18
2079	400.407,49	5.591.470,98	-5.191.063,49	-201.821.681,67
2080	344.858,02	4.812.365,85	-4.467.507,82	-206.289.189,50
2081	295.094,35	4.116.714,33	-3.821.619,97	-210.110.809,47
2082	250.890,78	3.500.903,41	-3.250.012,62	-213.360.822,09
2083	207.227,73	2.960.030,19	-2.752.802,46	-216.113.624,55
2084	174.198,32	2.488.264,15	-2.314.065,84	-218.427.690,39
2085	145.564,50	2.079.280,30	-1.933.715,80	-220.361.406,19
2086	120.879,60	1.726.698,06	-1.605.818,46	-221.967.224,65
2087	99.742,16	1.424.783,10	-1.325.040,94	-223.292.265,60
2088	81.779,90	1.168.217,71	-1.086.437,81	-224.378.703,41
2089	66.621,33	951.695,53	-885.074,20	-225.263.777,61
2090	53.898,98	769.967,34	-716.068,36	-225.979.845,97
2091	43.260,94	618.006,92	-574.745,98	-226.554.591,94
2092	34.391,95	491.312,16	-456.920,20	-227.011.512,15
2093	27.030,61	386.151,45	-359.120,84	-227.370.632,99
2094	20.966,72	299.524,63	-278.557,90	-227.649.190,89
2095	16.026,13	228.944,66	-212.918,54	-227.862.109,43
2096	12.047,17	172.102,43	-160.055,26	-228.022.164,69
2097	8.885,52	126.935,94	-118.050,42	-228.140.215,11

É importante reiterar a capacidade da projeção atuarial no contínuo acompanhamento da solvência e liquidez do plano de benefícios, proporcionando as informações necessárias para a gestão integrada de ativos e passivos. Também denominada como **Asset Liability Management (ALM)**, trata-se de uma ferramenta que busca pela melhor alocação dos investimentos dos recursos garantidores dos compromissos, considerando a rentabilidade e os riscos das aplicações e respeitando o passivo com os benefícios já concedidos e os a conceder.

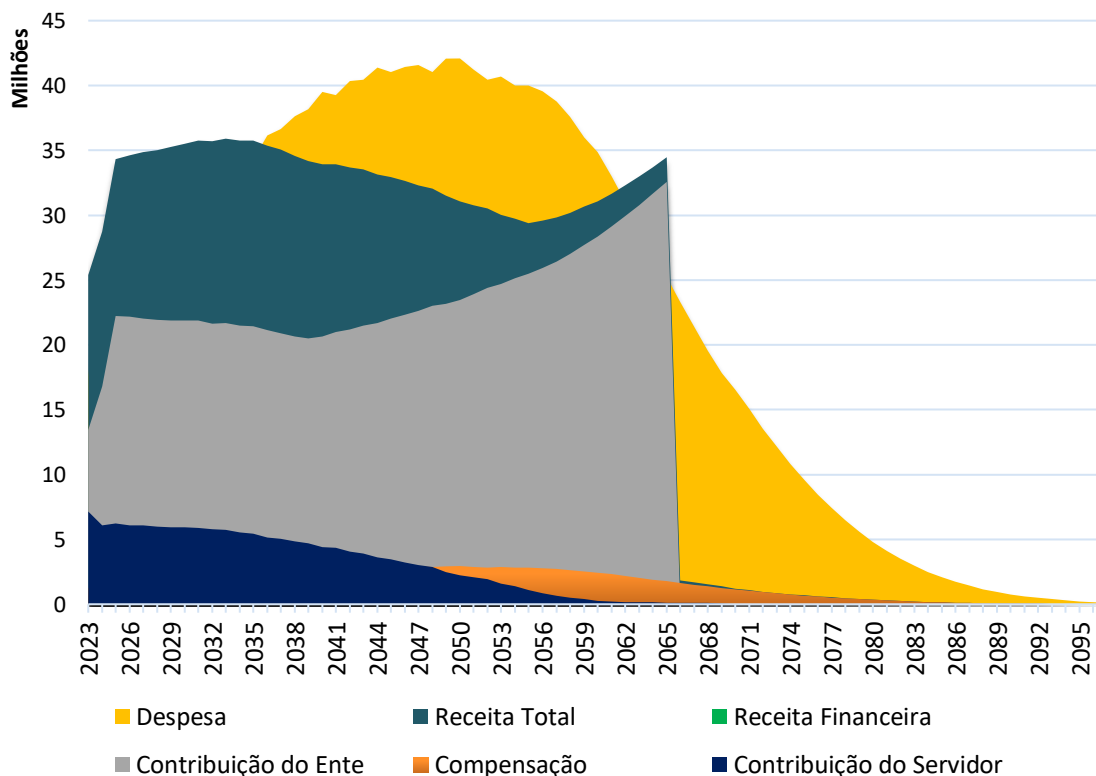
15.7 ANEXO 7 - RESULTADO DA DURAÇÃO DO PASSIVO E ANÁLISE EVOLUTIVA

A duração do passivo é calculada pelas projeções atuariais do encerramento do exercício e corresponde à média dos prazos dos fluxos de pagamentos de benefícios do RPPS, líquidos das contribuições dos aposentados e pensionistas, ponderada pelos valores presentes desses fluxos.

Vale salientar que a duração do passivo também é um critério de definição da Taxa de Juros Atuarial a ser adotada na próxima Política de Investimento do RPPS, onde será utilizada para verificar a taxa de juros parâmetro em Portaria que será publicada ao longo do exercício.

Tabela 53 – Evolução da Duração do Passivo

ANO	DURATION
2020	17,53
2021	16,95
2022	17,37
2023	17,39

15.8 ANEXO 8 - GANHOS E PERDAS ATUARIAIS

Ganhos e perdas atuariais trata-se do ajuste que ocorre quando há diferença entre o fato ocorrido e o esperado pelas premissas atuariais. Por exemplo, quando a rentabilidade obtida dos investimentos é maior que a meta atuarial há um ganho e quando a concessão de reajuste salarial é maior que o previsto existe uma perda.

15.8.1 RENTABILIDADE DOS INVESTIMENTOS

Tabela 54 – Rentabilidade Projetada x Efetivada

	PROJETADO	EFETIVADO
RENTABILIDADE (R\$)	4,87%	-

15.8.2 PASSIVOS COMPARADOS

Através da análise do fluxo atuarial do ano anterior, podemos estimar a situação projetada frente ao realmente ocorrido no exercício. Esta comparação é dada pela tabela abaixo:

Tabela 55 – Comparação dos Passivos

	PROJETADO	EFETIVADO	%
PMBC	165.141.614,40	190.332.788,66	15,25%
VABF	166.297.803,98	191.477.274,92	-
VACF	1.156.189,59	1.144.486,26	-
Ente	0,00	0,00	-
Servidor	1.156.189,59	1.144.486,26	-
PMBaC	243.393.531,29	262.227.356,16	7,74%
VABF	395.091.844,09	438.035.762,79	-
VACF	151.698.312,80	175.808.406,62	-
Ente	80.597.664,02	93.352.202,51	-
Servidor	71.100.648,78	82.456.204,11	-
PM TOTAIS	R\$408.535.145,69	R\$452.560.144,82	10,78%

15.9 ANEXO 9 - TÁBUAS EM GERAL

X	IBGE 2021 - FEMININA - Tábua de Mortalidade Válidos do Sexo Feminino	IBGE 2021 - FEMININA - Tábua de Mortalidade Válidos do Sexo Masculino	IBGE 2021 - FEMININA - Tábua de Mortalidade Inválidos do Sexo Feminino	IBGE 2021 - FEMININA - Tábua de Mortalidade Inválidos do Sexo Masculino	ALVARO VINDAS
1	0,00044	0,00055	0,00044	0,00055	0,00000
2	0,00033	0,00043	0,00033	0,00043	0,00000
3	0,00027	0,00035	0,00027	0,00035	0,00000
4	0,00023	0,00031	0,00023	0,00031	0,00000
5	0,00020	0,00027	0,00020	0,00027	0,00000
6	0,00018	0,00025	0,00018	0,00025	0,00000
7	0,00017	0,00024	0,00017	0,00024	0,00000
8	0,00017	0,00023	0,00017	0,00023	0,00000
9	0,00017	0,00024	0,00017	0,00024	0,00000
10	0,00017	0,00026	0,00017	0,00026	0,00000
11	0,00020	0,00030	0,00020	0,00030	0,00000
12	0,00024	0,00037	0,00024	0,00037	0,00000
13	0,00027	0,00049	0,00027	0,00049	0,00000
14	0,00032	0,00097	0,00032	0,00097	0,00000
15	0,00037	0,00124	0,00037	0,00124	0,00059
16	0,00040	0,00148	0,00040	0,00148	0,00058
17	0,00043	0,00168	0,00043	0,00168	0,00058
18	0,00044	0,00184	0,00044	0,00184	0,00058
19	0,00045	0,00199	0,00045	0,00199	0,00058
20	0,00046	0,00215	0,00046	0,00215	0,00057
21	0,00048	0,00225	0,00048	0,00225	0,00057
22	0,00050	0,00228	0,00050	0,00228	0,00057
23	0,00051	0,00226	0,00051	0,00226	0,00057
24	0,00053	0,00223	0,00053	0,00223	0,00057
25	0,00056	0,00219	0,00056	0,00219	0,00057
26	0,00058	0,00217	0,00058	0,00217	0,00057
27	0,00062	0,00218	0,00062	0,00218	0,00058
28	0,00066	0,00222	0,00066	0,00222	0,00058
29	0,00071	0,00225	0,00071	0,00225	0,00059
30	0,00076	0,00229	0,00076	0,00229	0,00059
31	0,00081	0,00234	0,00081	0,00234	0,00060
32	0,00086	0,00239	0,00086	0,00239	0,00061
33	0,00091	0,00246	0,00091	0,00246	0,00063
34	0,00097	0,00254	0,00097	0,00254	0,00065
35	0,00104	0,00264	0,00104	0,00264	0,00067
36	0,00112	0,00275	0,00112	0,00275	0,00070
37	0,00121	0,00288	0,00121	0,00288	0,00074
38	0,00131	0,00302	0,00131	0,00302	0,00078
39	0,00142	0,00318	0,00142	0,00318	0,00082
40	0,00154	0,00336	0,00154	0,00336	0,00087
41	0,00168	0,00357	0,00168	0,00357	0,00092
42	0,00184	0,00380	0,00184	0,00380	0,00099
43	0,00202	0,00407	0,00202	0,00407	0,00105
44	0,00222	0,00435	0,00222	0,00435	0,00112
45	0,00243	0,00467	0,00243	0,00467	0,00120
46	0,00265	0,00502	0,00265	0,00502	0,00129
47	0,00287	0,00539	0,00287	0,00539	0,00139
48	0,00310	0,00580	0,00310	0,00580	0,00151
49	0,00335	0,00624	0,00335	0,00624	0,00163
50	0,00363	0,00672	0,00363	0,00672	0,00178
51	0,00391	0,00723	0,00391	0,00723	0,00194
52	0,00422	0,00777	0,00422	0,00777	0,00213
53	0,00455	0,00836	0,00455	0,00836	0,00234

54	0,00490	0,00899	0,00490	0,00899	0,00260
55	0,00530	0,00967	0,00530	0,00967	0,00290
56	0,00572	0,01038	0,00572	0,01038	0,00326
57	0,00618	0,01113	0,00618	0,01113	0,00371
58	0,00667	0,01192	0,00667	0,01192	0,00425
59	0,00722	0,01277	0,00722	0,01277	0,00491
60	0,00783	0,01370	0,00783	0,01370	0,00572
61	0,00851	0,01472	0,00851	0,01472	0,00671
62	0,00928	0,01585	0,00928	0,01585	0,00790
63	0,01013	0,01708	0,01013	0,01708	0,00933
64	0,01107	0,01840	0,01107	0,01840	0,01107
65	0,01210	0,01984	0,01210	0,01984	0,01317
66	0,01326	0,02149	0,01326	0,02149	0,01568
67	0,01455	0,02339	0,01455	0,02339	0,01865
68	0,01599	0,02553	0,01599	0,02553	0,02220
69	0,01755	0,02784	0,01755	0,02784	0,02641
70	0,01924	0,03031	0,01924	0,03031	0,03143
71	0,02112	0,03302	0,02112	0,03302	0,03741
72	0,02322	0,03597	0,02322	0,03597	0,04451
73	0,02555	0,03919	0,02555	0,03919	0,05297
74	0,02805	0,04266	0,02805	0,04266	0,06303
75	0,03075	0,04639	0,03075	0,04639	0,07501
76	0,03374	0,05044	0,03374	0,05044	0,08926
77	0,03707	0,05487	0,03707	0,05487	0,10622
78	0,04075	0,05968	0,04075	0,05968	0,12641
79	0,04479	0,06396	0,04479	0,06396	0,15042
80	0,04899	0,06849	0,04899	0,06849	0,17900
81	0,05336	0,07330	0,05336	0,07330	0,21301
82	0,05793	0,07844	0,05793	0,07844	0,25349
83	0,06273	0,08395	0,06273	0,08395	0,30165
84	0,06780	0,08989	0,06780	0,08989	0,35896
85	0,07318	0,09633	0,07318	0,09633	0,42716
86	0,07892	0,10335	0,07892	0,10335	0,50833
87	0,08507	0,11105	0,08507	0,11105	0,60491
88	0,09170	0,11956	0,09170	0,11956	0,71984
89	0,09888	0,12902	0,09888	0,12902	0,85661
90	0,10672	0,13964	0,10672	0,13964	1,00000
91	0,11534	0,15167	0,11534	0,15167	0,00000
92	0,12489	0,16542	0,12489	0,16542	0,00000
93	0,13554	0,18131	0,13554	0,18131	0,00000
94	0,14755	0,19993	0,14755	0,19993	0,00000
95	0,16122	0,22204	0,16122	0,22204	0,00000
96	0,17696	0,24873	0,17696	0,24873	0,00000
97	0,19530	0,28154	0,19530	0,28154	0,00000
98	0,21698	0,32270	0,21698	0,32270	0,00000
99	0,24303	0,37553	0,24303	0,37553	0,00000
100	0,27490	0,44487	0,27490	0,44487	0,00000
101	0,31468	0,53740	0,31468	0,53740	0,00000
102	0,36549	0,65993	0,36549	0,65993	0,00000
103	0,43186	0,80883	0,43186	0,80883	0,00000
104	0,52021	0,94190	0,52021	0,94190	0,00000
105	0,63765	0,99552	0,63765	0,99552	0,00000
106	0,78373	0,99998	0,78373	0,99998	0,00000
107	0,92449	1,00000	0,92449	1,00000	0,00000
108	0,99215	1,00000	0,99215	1,00000	0,00000
109	0,99993	1,00000	0,99993	1,00000	0,00000
110	1,00000	1,00000	1,00000	1,00000	0,00000
111	1,00000	1,00000	1,00000	1,00000	0,00000

15.1 ANEXO 10 – CONTABILIZAÇÃO DAS RESERVAS

Com o objetivo de respeitar as normas de contabilidade, abaixo apresentamos os resultados atuariais calculados através do Método de Financiamento do Crédito Unitário Projetado.

Tabela 56 - Provisões Matemáticas – Quadro Geral - PUC

BENEFÍCIOS A CONCEDER	VABF	VACF	PROVISÃO
APOSENTADORIAS PROGRAMADAS	219.274.732,33	73.476.091,92	145.798.640,41
APOSENTADORIAS ESPECIAIS	208.342.301,06	48.276.795,18	160.065.505,87
APOSENTADORIA POR INVALIDEZ	39.902.983,00	19.803.183,36	20.099.799,65
PENSÃO POR MORTE DE SEGURADO ATIVO	62.288.771,18	20.890.598,87	41.398.172,31
PENSÃO POR MORTE DE APOSENTADO	9.242.606,69	608.796,81	8.633.809,88
PENSÃO POR MORTE DE INVÁLIDO	1.176.122,71	69.183,69	1.106.939,02
SUBTOTAL	540.227.516,97	163.124.649,84	377.102.867,14
BENEFÍCIOS CONCEDIDOS	VABF	VACF	RESERVA
APOSENTADORIAS PROGRAMADAS	123.889.512,52	1.006.477,51	122.883.035,01
APOSENTADORIAS ESPECIAIS	15.624.796,36	0,00	15.624.796,36
APOSENTADORIA POR INVALIDEZ	21.517.795,15	0,00	21.517.795,15
PENSÕES POR MORTE	30.445.170,89	138.008,75	30.307.162,14
SUBTOTAL	191.477.274,92	1.144.486,26	190.332.788,66
TOTAL	731.704.791,89	164.269.136,09	567.435.655,80

Alíquotas de Contribuição de Equilíbrio

Caso o PUC fosse utilizado para a definição das alíquotas de equilíbrio, as mesmas seriam dadas pela tabela abaixo:

Tabela 57 - Regime Financeiro, Custo Anual Previsto e Alíquota Normal Calculada discriminada por Benefício

BENEFÍCIOS	REGIME FINANCEIRO	ALÍQUOTA NORMAL	CUSTO ANUAL PREVISTO (R\$)
Aposentadoria por Tempo de Contribuição, Idade e Compulsória	PUC	9,68%	6.183.872,15
Aposentadoria Especial	PUC	6,36%	4.063.056,72
Aposentadoria por Invalidez	PUC	2,61%	1.666.669,40
Pensão por Morte de Ativo	PUC	2,75%	1.758.188,13
Pensão por Morte de Aposentado Válido	PUC	0,08%	51.237,37
Pensão por Morte de Aposentado Inválido	PUC	0,01%	5.822,62
Alíquota Administrativa	-	2,00%	1.270.249,51
TOTAL		23,50%	14.999.095,89

Resultados Atuariais

Levando-se em consideração o PUC como metodologia de financiamento, teríamos os seguintes resultados

Tabela 58 – Balanço Atuarial

DESCRIÇÃO	PUC
Alíquota Normal (patronal + Servidor) (A)	23,50%
Alíquotas dos benefícios por RS, RCC e taxa de adm. (B)	2,00%
Alíquota Normal por regime de capitalização (C = A- B)	21,50%
PROVISÕES	R\$
PMBC	190.332.788,66
VABF - Concedidos	191.477.274,92
VACF - Concedidos	1.144.486,26
(-) VACF - (Ente)	0,00
(-) VACF - (Servidores)	1.144.486,26
PMBaC	377.102.867,14
VABF - a Conceder	540.227.516,97
VACF - a Conceder	163.124.649,84
(-) VACF - a Conceder (Ente)	86.617.276,38
(-) VACF - a Conceder (Servidores)	76.507.373,46
COMPENSAÇÃO PREVIDENCIÁRIA	44.065.912,64
VACP a Pagar - Benefícios Concedidos	0,00
(-) VACP a Receber - Benefícios Concedidos	13.403.409,24
VACP a Pagar - Benefícios a Conceder	0,00
(-)VACP a Receber - Benefícios a Conceder	30.662.503,40
ATIVOS FINANCEIROS	75.683.262,77
Fundos de Investimento e Demais Ativos	R\$40.849.641,38
Acordos Previdenciários	34.833.621,39
RESULTADO ATUARIAL*	-447.686.480,39
Plano de Amortização estabelecido em lei	306.083.852,03
RESULTADO ATUARIAL**	-141.602.628,36

Novamente, lembramos que os valores abaixo apresentados servem somente para a contabilização das reservas matemáticas. Conseqüentemente, os valores apresentados no DRAA – Demonstrativo de Resultados da Avaliação atuarial serão diferentes dos elencados nas tabelas acima.

PLANO DE CONTAS			
2.2.7.2.0.00.00	Provisões Matemáticas Previdenciárias a Longo Prazo		217.285.891,13
2.2.7.2.1.00.00	Provisões Matemáticas Previdenciárias a Longo Prazo - Consolidação		217.285.891,13
2.2.7.2.1.01.00	Plano Financeiro – Provisões de Benefícios Concedidos		0,00
2.2.7.2.1.01.01	Patrimonial	Aposentadorias/Pensões/Outros Benefícios Concedidos do Plano Financeiro do RPPS	R\$ 0,00
2.2.7.2.1.01.02	Patrimonial	(-) Contribuições do Ente para o Plano Financeiro do RPPS	R\$ 0,00
2.2.7.2.1.01.03	Patrimonial	(-) Contribuições do Aposentado para o Plano Financeiro do RPPS	R\$ 0,00
2.2.7.2.1.01.04	Patrimonial	(-) Contribuição do Pensionista para o Plano Financeiro do RPPS	R\$ 0,00
2.2.7.2.1.01.05	Patrimonial	(-) Compensação Previdenciária do Plano Financeiro do RPPS	R\$ 0,00
2.2.7.2.1.01.07	Patrimonial	(-) Cobertura de Insuficiência Financeira	R\$ 0,00
2.2.7.2.1.01.99	Patrimonial	(-) Outras Deduções	R\$ 0,00
2.2.7.2.1.02.00	Plano Financeiro – Provisões de Benefícios a Conceder		R\$ 0,00
2.2.7.2.1.02.01	Patrimonial	Aposentadorias/Pensões/Outros Benefícios a Conceder do Plano Financeiro do RPPS	R\$ 0,00
2.2.7.2.1.02.02	Patrimonial	(-) Contribuições do Ente para o Plano Financeiro do RPPS	R\$ 0,00
2.2.7.2.1.02.03	Patrimonial	(-) Contribuições do Servidor para o Plano Financeiro do RPPS	R\$ 0,00
2.2.7.2.1.02.04	Patrimonial	(-) Compensação Previdenciária do Plano Financeiro do RPPS	R\$ 0,00
2.2.7.2.1.02.06	Patrimonial	(-) Cobertura de Insuficiência Financeira	R\$ 0,00
2.2.7.2.1.02.99	Patrimonial	(-) Outras Deduções	R\$ 0,00
2.2.7.2.1.03.00	Plano Previdenciário – Provisões de Benefícios Concedidos		R\$ 176.929.379,42
2.2.7.2.1.03.01	Patrimonial	Aposentadorias/Pensões/Outros Benefícios Concedidos do Plano Previdenciário do RPPS	R\$ 191.477.274,92
2.2.7.2.1.03.02	Patrimonial	(-) Contribuições do Ente para o Plano Previdenciário do RPPS	R\$ 0,00
2.2.7.2.1.03.03	Patrimonial	(-) Contribuições do Aposentado para o Plano Previdenciário do RPPS	-R\$ 1.006.477,51
2.2.7.2.1.03.04	Patrimonial	(-) Contribuições do Pensionista para o Plano Previdenciário do RPPS	-R\$ 138.008,75
2.2.7.2.1.03.05	Patrimonial	(-) Compensação Previdenciária do Plano Previdenciário do RPPS	-R\$ 13.403.409,24
2.2.7.2.1.03.07	Patrimonial	(-) Aportes Financeiros para Cobertura do Déficit Atuarial - Plano de Amortização	R\$ 0,00
2.2.7.2.1.03.99	Patrimonial	(-) Outras Deduções	R\$ 0,00
2.2.7.2.1.04.00	Plano Previdenciário – Provisões de Benefícios a Conceder		R\$ 346.440.363,74
2.2.7.2.1.04.01	Patrimonial	Aposentadorias/Pensões/Outros Benefícios a Conceder do Plano Previdenciário do RPPS	R\$ 540.227.516,97
2.2.7.2.1.04.02	Patrimonial	(-) Contribuições do Ente para o Plano Previdenciário do RPPS	-R\$ 86.617.276,38
2.2.7.2.1.04.03	Patrimonial	(-) Contribuições do Servidor para o Plano Previdenciário do RPPS	-R\$ 76.507.373,46
2.2.7.2.1.04.04	Patrimonial	(-) Compensação Previdenciária do Plano Previdenciário do RPPS	-R\$ 30.662.503,40
2.2.7.2.1.04.06	Patrimonial	(-) Aportes para Cobertura do Déficit Atuarial - Plano de Amortização	R\$ 0,00
2.2.7.2.1.04.99	Patrimonial	(-) Outras Deduções	R\$ 0,00
2.2.7.2.1.05.00	Plano Previdenciário – Plano de Amortização		-R\$ 306.083.852,03
2.2.7.2.1.05.98	Patrimonial	(-) Outros Créditos do Plano de Amortização	-R\$ 306.083.852,03
2.2.7.2.1.06.00	Provisões Atuariais para Ajustes do Plano Financeiro		R\$ 0,00
2.2.7.2.1.06.01	Patrimonial	Provisão Atuarial para Oscilação de Riscos	R\$ 0,00
2.2.7.2.1.07.00	Provisões Atuariais para Ajustes do Plano Previdenciário		R\$ 0,00
2.2.7.2.1.07.01	Patrimonial	Ajuste de Resultado Atuarial Superavitário	R\$ 0,00
2.2.7.2.1.07.02	Patrimonial	Provisão Atuarial para Oscilação de Riscos	R\$ 0,00
2.2.7.2.1.07.03	Patrimonial	Provisão Atuarial para Benefícios a Regularizar	R\$ 0,00
2.2.7.2.1.07.04	Patrimonial	Provisão Atuarial para Contingências de Benefícios	R\$ 0,00
2.2.7.2.1.07.98	Patrimonial	Outras Provisões Atuariais para Ajustes do Plano	R\$ 0,00